明治卅九年十月廿四日第三種郵便物認可
郵政局掛號認爲新聞紙類

盛京時報

陰曆乙亥二月廿九日
昭和十年四月二日
西曆一千九百三十五年

本報價目本埠每份每月一圓一角(國幣)外埠郵費在內每份每月一圓三角(國幣)零售每份五分(國幣)
廣告刊費五號字每行十三字一日一圓(國幣)長期另議
發行人 染谷保藏
編輯人 菊池貞二
印刷人 東光明
發行所 奉天隅田町九番地 盛京時報社
電話 編輯部(日)三二八二番 營業部(日)二〇二二番 營業部(滿)四一六八號 振替口座奉天一一三〇番
支局 新京八島通二三二 哈爾濱 大連 大阪

三島春深花香鳥語
萬乘輦啓帝訓皇彝

至尊今晨命駕訪日
旁午輦過奉天
即晚御艦解纜放洋

皇帝陛下、爲示滿日親善、相互提攜共存共榮起見、擬於此春光明媚、櫻花盛開期間、首途東訪、早誌本報、茲陛下於今二日午前六時三十分許、即御着陸軍式通常禮服、佩全部勳章、於宮廷內啓蹕、由工藤侍衛官長、陪乘自動車、更由扈簿張侍從武官長、袁尚書府大臣、沈宮內府大臣、謝外交部大臣、及遠藤總務廳長等、扈從之下、乃向新京車站出發、皇帝旗與旭光相燦映、沿途軍警警衛、並滿日官民之奉送、極爲嚴肅、於幸抵車站後、受滿日高級軍政官長、並其他官民及軍樂隊等嚴肅之恭迎、皇帝乃即換乘備妥待發之御列車、於午前六時五十分許、於百零一響皇禮砲聲中、御輦啓輪、沿鐵路前往大連、御輦經過沿綫各站時、所有當地官民等均皆整列執旗相迎送於當日上、午十一時二十八分許天輦過奉車站、省市各機關官長、如于芷山上將、臧省長閻市長等、及以下科長各團體首領、並學生代表、日側官民等、均皆在站內整列迎送、於是沿綫由各駐在之軍警衛護之下、御輦直發大連、預定於五時許到連、當即搭乘日本恭迎中之比叡號軍艦、首途東渡、就訪日之途

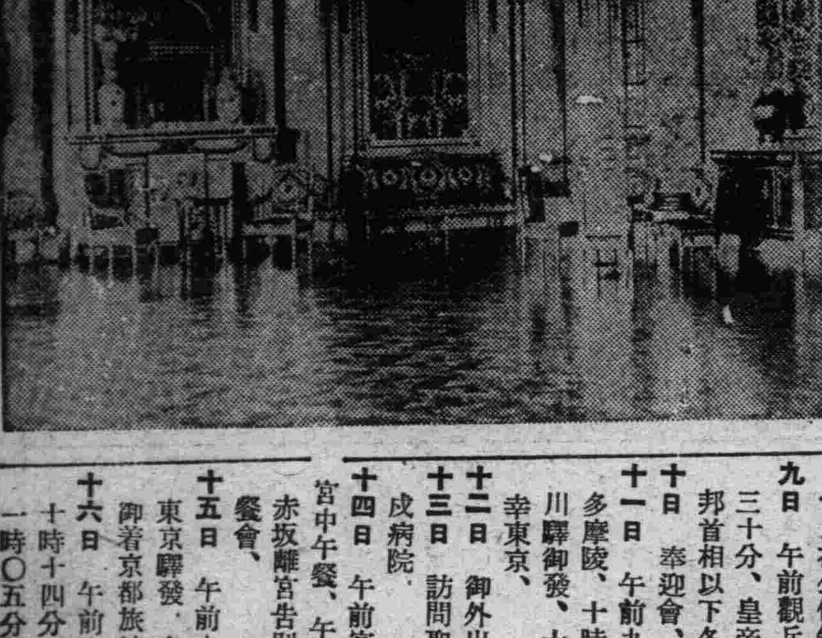

【上】今上御影
【左】赤阪離宮謁見所

陛下訪日之眞諦

我信。滿洲建國後。東亞的天地。發射出萬丈的光芒。

我信。滿洲實施帝制後。東洋的和平。益形加了一層鞏固。不但是東洋的和平。便是世界的和平。同時也要拜新帝國之厚賜。

從前的滿洲。一軍閥割據時代、一是何等的危險。人人都說是未來戰爭的導火綫。但是現在形勢變了。完全成了一個王道政治的和平鄉。安樂土。上有英明之大君。下有識時之賢佐。同時因爲歷史上。地理上。經濟上。國防上。處處都和日本帝國發生一種親密難分之關係。所以自建國之初。便和日本締結日滿議定書。彼此成了如手如足。唇齒相依的友邦。

世上固然不乏締盟和好的國家。但是照滿日這樣親密的。實在很少。這個就因爲彼我兩帝國的關係。並不是由最近纔發生的。從前的友誼。已然很篤了。不過最近纔作到較善的地位。

按照東方的政治原理。是以王道爲唯一的動向。欲行王道。自然以君主爲中心。所以尊崇皇室。在兩帝國的政治精神上。是契合一致的。去年日本天皇的御弟秩父宮殿下。恭代日本天皇。親攀玉趾。辱臨存賀我皇上。那就是告訴我們從此以後。兩國皇室。要格外敦睦了。所以今年我皇上。利用春光明媚的櫻花節。吉卜四月二日。啓駕東幸蓬瀛。第一、固然是爲答秩父宮之御來朝。其根本的御衷。也想與日皇對面。握手歡叙。不但於兩帝國之友誼上。有所披瀝。即關於整個世界的和平。當亦不無巨效也。因爲皇上向來就負着一個非凡的志願。在以前就有到東京看看去的意思。不過環境上。是有不容許的。如今舊邦新命。救世救民的志願。已然有機可償了。所以皇上此次之訪日。於兩帝國之共存共榮。兩皇室之吉祥和睦。推而以至於東亞之和平。國際之友睦。必然皆有極大之貢獻。這眞是可以額手相慶的了。謹祝兩帝國。兩皇室萬歲。

鑾駕御日程

四月二日 午前六時五十分、新京驛御發、午後大連驛御着即乘艦出港、
三日 御航海中、
四日 御航海中、
五日 御航海中、
六日 午前九時三十分入橫濱港、午前十時四十五分、由橫濱驛發、午前十一時三十分、御着東京驛、御宿泊赤坂離宮、
七日 午前明治神社、聖德記念繪畫館大宮御所靖國神社午後六時三十分、皇帝陛下御宴、邀請日本皇族、
八日 午前十時引見式、午前十一時三十分、臨滿洲國居留人在公使館奉迎會、
九日 午前觀兵式、午後六時三十分、皇帝陛下御招宴友邦首相以下各官員、
十日 奉迎會、(未定)
十一日 午前九時十分、御發多摩陵、十時五十分、東淺川驛御發、十一時五十分還幸東京、
十二日 御外出遊歷、
十三日 訪問聖堂、及陸軍衛戍病院、
十四日 午前宮城御參入告別宮中午餐、午後天皇陛下幸赤坂離宮告別、皇帝御開晚餐會、
十五日 午前九時三十分、由東京驛發、幸都、午後六時御着京都旅館、
十六日 午前十時、京都驛發十時十四分、桃山陵着、十一時〇五分御發、十一時十九分御還京都、
十七日 御滯京都、奉迎會、(未定)
十八日 午前參拜二條離宮、金閣寺、
十九日 午前十時、由京都驛發、十一時御着奈良旅館、午後參觀正倉院、
二十日 午前、參觀帝室博物館、及東大寺、午後參觀春日神社、
二十一日 午前十時由奈良驛發、向大阪行、十時五十分湊町驛御着、視察中央公會堂、臨幸大阪府及參加市商工會議所開之午餐會、午後一時三十分、由大阪御發、向神戶行、午後二時十五分御着須磨驛武庫離宮、
二十二日 御滯留、
二十三日 午前十時、神戶港乘艦御發、向宮島行、
二十四日 午後、宮島御着、巡覽後、御乘艦繼續出港歸國、
二十五日 海內航行、
二十六日 午後、御着大連、
二十七日 午前七時、由大連乘車御發、午後五時三十分還幸新京、

本日三大張半

二聖言歡

皇帝訪日之慶 孝胥

立國判國社黨徒刑
德人忿怒

柏林訊云、今晚有二萬五千人齊集柏林游戲公園抗議立陶宛判處曼孟爾一百二十六人陰謀推翻之陶宛政府並奪取曼孟爾使之歸還德國、計死刑四人、終身苦工者二人、其餘判處八年至十二人苦工有差、旅外德僑協會主席史特納希發表演說謂立陶宛政府通過之判決乃面上受一鞭打、德國將永不能忘却、羣衆行經立陶宛使館時、警察嚴加戒備、

又訊、德人對於曼孟爾國社黨之判決、異常忿怒、官方雖未採取行動、無疑的對於此事甚爲重視、半官方報紙對於此事深表忿怒、全國各地游行示威者甚多、尤以東郭諸城爲然、某種重要步驟或正在考慮中、路透社接官方消息、謂現時推測將向海牙法庭抗議或採其他外交步驟、尙覺過早、

對閻郝氏及閻文華希圖爭產之背謬宣言向各界緊要聲明之詳報

茲有閻郝氏及閻文華背謬宣言一則誦悉之下令人髮指誠恐各界不明眞相用將氏適閻經過及與伊等別籍異財情形說明於後按氏先祖父係山東曹縣人前清咸豐年充滄縣磚河鎭游擊之職氏十三歲隨先父堯臣到北京寓前門外香爐營四條彼時先父在吏部作事氏十四歲經劉子封之先父及王稚齋介紹與閻廷瑞定婚先父彼時無子只此一女以爲養老女婿氏夫云家中並無妻室氏夫充順治門外同德祥米莊執事月薪銀八兩氏十五歲時結婚氏夫年二十六歲嗣同德祥倒閉婚後三四年始知氏夫家中有人氏決不承認氏夫抱歉之至煩出親友說合給氏立有爲妻証據回憶先父乃係官門氏夫甚寒傖知其家中有人決不能與其結婚以上情形一般老親友均所共知尙有在世之友亦能証明結婚時氏夫囊空如洗一切花費均爲先父所備即是婆姑爺卅同耳嗣經先父導入官途於光緒三十二年氏隨先父及氏夫到奉天寓大南關東二道崗子胡同氏與之共創家業民國二年先父充開埠局局長職因僅氏一女故氏之產業先父所置甚多氏夫買者爲數較少且均在後爲後在奉値錢之產均被政府沒收於康德元年六月五日蒙發還一小部分爲氏及氏子生活費所有文契事變前均抵押在外每月收入寥寥無幾除付利息外生活尙且困難氏寄居友人院內小房數間耳況彼方財產甚鉅如天津英租界樓房河東大王庄小房三百餘間城北南倉熟地十餘頃新車站花園等不下四十餘萬事變並未損失較氏勝强萬倍矣向來三十餘年各立門戶各理各產親友皆知且氏夫知伊等居心叵測與數年前眼同証人給氏立有賠與字據存証再閻文華以現任中華民國河北省硝磺局長乃數次來滿侵謀財產用意不良況閻文華請求繼承遺產案業經瀋陽地方法院康德元年地字第三二一號及高等法院同年控字第六三一號各判決駁斥確定久矣今伊宣言謂現正涉訟爭持中等語是欺人乎抑係自欺乎如不相信請閱閻文華已敗訴判決之或本案卷宗自知眞僞至謂氏向某機關請發爲妻身分証明書一節與事實小有出入何則蓋氏原即爲妻已如上述夫身分既有相當証明其他之証明有無皆可閻文華呈請瀋陽地方法院原批一則錄後以資佐証外用特登報聲明各界仁人君子勿爲所欺是所盼禱瀋陽地方法院批第十號

具呈人閻文華爲除述先父閻建瑞遺有房地家產繼承請求備案禁止閻王氏或其他名義違法登記事

狀悉査閻王氏取得不動產權利有奉天省公署國有財產股發還財產証明書及不動產契照可証該民之繼承權訴訟案又經本院民事第一審判決駁斥閻王氏之登記聲請自應照准該民如有其他爭執應另案再行起訴所請禁止爲閻王氏登記之處未便照准仰即知照此批

康德元年九月一號 院長魯同恩

閻廷瑞妻閻王靜貞率子寶馨啓

飯田巖律師(受任馬龍驤君)常年法律顧問通告

本律師茲受任馬龍驤君常年法律顧問嗣後如有侵害馬君之生命財產名譽及其他一切法益者本律師當依法盡保障之責此佈

事務所 奉天商埠地二緯路八二號日本總領事館警察署對過電話日二三〇五番

馬龍驤聘請飯田巖律師爲常年法律顧問通告

茲聘請飯田巖律師爲常年法律顧問除已訂定聘約外合行登報聲明俾衆週知此佈

奉天小西關回回營教軍場前胡同 馬龍驤啓

北市場妓業組合會評議員啓事

敬啓者 敝會會長劉虎臣等於本年三月一日任期屆滿辭意堅決會自於報端聲明暨呈請官府准予改選有案評議員等閱詢之下不勝駭異查會長劉公虎臣自北市場開辦設立妓業以來即充當代表計設規劃井然有條各妓業得以從事發展致有今日復以建築草率人烟稠密火警堪虞遂集資湊欵設備水龍以期附近人民生命財產得以安全更以公衆衛生之議求須在穢水之宣洩籌備下水道之計劃急不容緩第以工程浩大籌欵鉅乃毅然担任集資鳩工經年累月無日不爲廢飲棄食心瘁力竭卒至大功告成不惟同業各人蒙庥而北市場一帶商民住戶受益良多此其卓然大者若夫舉辦清潔會購置義地襄助慈善事業保持安寧排除危難種種情事不勝枚舉所有提倡公益辦理善舉無不爭先恐後有功不居攤欵出自己囊迨於大同元年春間事務所停辦後以爲公衆事業廢棄可惜團体渙散同業多遭損失孤詣苦心糾合同志成立北市場妓業組合會當即公擧劉君虎臣爲正會長于君佐廷崔君東昇爲副會長任事年來慘淡經營成績斐然各妓館因此而獲益因此而進展實出諸位會長之所賜也今屆任期改選之際各位會長均具辭退之意評議員等不勝駭異諸公皆以義務爲重事前既能犧牲一切改任復選自當勉就除呈請官府懇挽原任照常辦事外恐未週知特登報端聲明

北市場妓業組合會評議員 汪善一 高煥章 蘭修三 蔡玉峰 等四十名仝具

無線播音 免費檢查
滿洲無線播音普及股份有限公司 奉天營業所 電(六九〇五番)

鳴謝商會代理肇泰保險公司賠償敏捷

啓者敝等樓房住戶山成玉等商號詎意日前失愼燒毀經奉天市商會保險部偕同該分公司經理調查屬實不數日即按損失賠償三千五百元手數捷簡異常迅速并無折扣敝等領欵之餘感戴莫銘特刊報端鳴謝

那讓忱 那品三 啓

鳴謝太平太古公司賠償迅捷

啓者敝號於三月十一日忽遭回祿之災前櫃及東下屋內貨物完全焚燬幸事前曾向太平太古兩大公司投保火險國幣壹萬元(各伍千元)肇事後即承該兩公司通遼經理處朱耀萱邵秉鈞兩君報告公司旋蒙該兩公司來員調查確實於三月二十日磋商解決即按實際損失賠償國幣柒千捌百零參元陸角伍分不折不扣異常迅速特此登報鳴謝

通遼福源厚絲房啓

募集分部啓事

逕啓者本會爲擴充會務普及起見擬於各省縣鎭均各設分部一處如希望者函索一切規則即寄但要擲下滿洲國通要三分郵票四份爲荷

奉天市商埠地一經路六緯路 社團法人帝國公民教育協會外務係啓
在奉天日本總領事館認可普通第一七五號指令書第四二號

緊要聲明

鄙人由公主嶺中國銀行匯往大名縣王鳳祥收大洋四十五元匯票第四百壹拾貳號業經遺失除向該行掛失作廢外特此聲明

王立謹

緊要聲明

啓者敝人於大同二年在奉天大西門外南二道街仝康永增合資經營源源號估衣商於康德二年二月廿日因爲敝人不願同財情願將資本並紅利如數提出從此以後源源號歸康永增一人担任並無敝人相干以後源源號如有內欠外欠承保等情事敝人槪不負責恐未週知特此登報聲明

傅榮亭董文秀仝啓

敝號興記絲房由民國拾參年仝景源東正發東合資在四平街譯開設景興東穄貨生意近因雙方意見不合敝號今將東股貳份完全兌與該號執事尙璐增名下向後該號財發萬金以及內外存欠賬目等等之事不與敝號相干特此聲明

奉天興記絲房主人謹啓

頌揚德政

溯自興安省南警備軍第六團第二連開到高力坂駐防以來二年於茲軍紀嚴肅秋毫無犯而吾友邦上田晴義指導官暨明根白乙連長及各排長等秉大無畏之精神抱除惡勿盡之決心保衞商民所以時佈警戒之網出外擊遊遇有匪警不辭勞苦勿論晝夜及嚴冬溽暑隨時出發旌旂到處醜類披靡以致胡匪遠颺宵小歛跡地方賴以保全人民得有生機猶爲吾友邦上田指導官暨明根白乙連長排長王占山吳振陞張景海王殿陞及無綫電臺長松浦文官等對於地方公益熱心維持克盡厥職所有全部士兵對於商民莫不和藹可親所用軍需物品一草一木均公平購買從憂予價軍民歡洽如同一家商民感戴無不口碑載道頌揚萬家生佛國家之干城也刻下地方安靖異常四民樂業高枕無憂矣所有警備軍第六團第二連駐防民境之德政商民等欲報無由惟有誌諸報端以頌其德

高力坂 華興村 九方地 大官屯 洗馬村 西太本 貝子村 商民同頌

新式簿記招通信學員

人非有專門的學術不易在社會上立足欲學新的專門學術又因維持現在的環境和職務而又不能離身惟有投入本會函授部 學得新式簿記爲最好的一個良機因爲通信教授第一不拘時間第二不曠正業詳細章程請附郵票四分寫明寄交新京滿洲郵政局私函信箱二號即寄

駐京大連銀行簿記講習會函授部啓

皇帝今日啓鑾 東瀛舉國奉迓

【東京一日電】翻開和平歷史之一頁、當日本櫻花爛漫的青春時期、盟邦滿洲國皇帝御東渡、已迫在目前、據聞滿洲國皇帝陛下、於明天(二日)午前六時五十分、在三千萬國民歡呼聲中、御鑾駕由國都新京啓程、夕刻正六時、在大連御日本奉迎之御召艦比叡、並鳴歡送皇禮砲、一路青波碧水、向日本航來、六日午前、御抵橫濱港、即日御駕入京、與天皇陛下堅固滿日國交親善之基礎、開東亞歷史未曾有嶄新一頁、行感激親懇之御交驩、天皇陛下已在宮中準備歡待、舉國臣民、亦皆準備奉迎、均欣然喁喁然望聖駕平安抵日、尤以宮內省爲伺奉日滿兩國皇帝交驩之御饗宴、於大膳寮課員五十人外、又特選東京市內練達高手之厨司三百人、俾盡全力以慰滿洲國皇帝陛下逗遛京中之旅懷、

【東京一日電】際於奉迓滿洲國皇帝陛下、東京警視廳、爲期警衛之萬全、連日協議、小栗總監以下、各部長約八十、都下八十二警察署長四十、消防署長等總數約二百人、已於一日午前六時、集合明治神宮大鳥居前後、進詣神前、祈禱以平安完了大任、

【又電】日美術界爲慰我國皇帝渡日中之御旅情、明治神宮聖德繪畫館、決將奉納該館之壁畫、作成聖德繪畫館壁畫集獻上、此外對隨員、將經宮內省式部職贈同樣壁畫集、

【下關卅一日電】滿洲國皇帝陛下所乘之軍艦比叡、豫定通過九州南方而赴橫濱、但因天氣關係、將此變更、而通過關門海峽、因此下關門司兩市爲備萬一、有如左之海陸兩方面之熱烈奉迎計劃、

立五色旗之小船數隻、由兩市及山口、福岡縣當局、同縣市名譽職等、多數乘至大里海面與和布刈鼻海上奉迎外、在挾海峽一帶之兩岸、有在鄉軍人青訓學生等二萬餘名、手執滿日國旗奉迎、當今上乘艦通過門司海面之頃、一齊用手旗信號、奏上奉迎之辭、完畢後、放花火三十、再若通過實現之際、共時刻當在四日午前十一時三十五分、

日宮內大臣 湯淺倉平謹述

【東京一日電】當滿洲國皇帝陛下訪日之際、宮內大臣湯淺倉平氏有如左之謹述、滿洲國皇帝陛下、以龍飛之德奉天命於故土、以王道而佈仁政、現在滿洲國日漸向昌隆之運前途、尤其完成與我國密接善隣之誼者、誠堪慶賀之至、於今年四月上旬、皇帝陛下親自來訪我皇室、由此兩國之皇室、愈形親睦、而兩國國交之基礎、亦愈加堅固者、實無疑問、況日本皇室在以一國元首之正式來訪、爲有史以來所未有者、在我天皇陛下、亦覺榮幸、吾等爲國民者、以滿腔之誠意、捧獻於皇帝陛下、今謹待聖駕之來臨、

駐日公使 丁士源謹述

【東京一日電】當滿洲國皇帝陛下訪日之際、駐日公使丁士源、有如左之謹述、在陽春櫻花四月、我皇帝陛下訪問親隣日本、於是兩國皇室之交驩、實爲歷史上所未曾有者、除慶祝外無他、而此訪日、於東洋和平史上成爲光輝之礎石、滿日兩國關係、依此將更固結、我皇帝陛下、自年幼備嘗艱難、長期住於北平或天津、爲吾等所不忍想像之生活、除誠恐懼外無他、然而陛下處此難局、毫無沮喪之氣、平安於修養中、自滿洲國成立、以執政煩陛下之統裁、於去年三月一日、即滿洲國皇帝位、對苦於張家秕政之三千萬民衆、於黑暗中得睹天日、於是爲萬民所希望之王道樂土、羣於鞏固基礎之上、而着着具體的實現者、實爲幸福、然而如羅馬非一日而成、則王道樂土、絕非容易、所能造成者、此必須奉戴明君、對任其領土之臣民、關心人和、實爲樂土之要訣、將滿日之和親實現於世界、若此事態不斷擴時、則世界人類有不得不對此認爲既定之事實者、對此着想、此次我皇帝陛下訪日之儀、本使深爲喜悅、而由衷心表示慶祝、最後祈日本皇室之繁榮、與滿日兩帝國國民之幸福、

英商沙遜主張 發行鎊劵 滬金融界認爲不可行

上海訊云 英商沙遜主張發行上海鎊劵、滬 融界意見認爲不可行、謂鎊劵發行難限於上海一埠、然近於將中國幣制改爲虛金本位得失不可知、況採用國本位、實不相宜、在爲謀匯兌上一時便利、使通貨膨脹、實非得策、縱欲行此虛金本位、非政府與金融界事前有極大準備不可、財長孔祥熙對此事無表示

又訊 此間某著名經濟學家對路透訪員稱、沙遜爵士之建議困難甚多、第一、今日向外國借款之機會甚少、第二、該計劃不但不能使地方匯兌穩定、反使之更加紊亂、第三、如銀價繼續上昇、中國銀元必愈趨緊縮、或銀元與銀價相差太遠、結果白銀或以合法輸出或以偷運、大量流出國外、此乃沙遜計劃之主要困難

又訊 某著名白銀問題專家批評沙遜爵士、救濟中國金融危機之計劃稱、吾人不能象以金鎊與銀爲貨幣之基礎、而同時在銀價劇變之中又謀匯兌之穩定、故沙遜 劃不能實用、該專家又稱、沙遜計劃將中國銀幣與金鎊聯合自是正軌、但同時又主張維持銀本位、是其缺點、白銀既爲美國政治中之遊戲對象、中國自須決心另求匯兌媒介、否則匯價劇變之結果、地方產業既受打擊、國外貿易亦受其害、如吾國內地仍以銀爲貨幣、則可購銀於世界市場、當印度處比離獨立之時、其內地仍舊需要銀條、致印度在倫敦市場上購銀、但以今日美國政策言、吾國內地將知與美國競爭之誤、如眞害用硬幣、不久自將習用金鎊紙幣或金幣也

倫敦方面 批評一般

倫敦訊云 關於沙遜爵士救濟中國金融危機之計劃、此間以爲與英倫某金融專家之意見相合、彼等皆同意中國決不能採取金本位、因一則財源缺乏、二則金集團之前途頗不穩定也、反之借款與中國、使其購銀運至中國、亦無所用、此不過爲購買之增多、加以美國繼續提高銀價、只有加重中國現今之災難、然如倫敦能借款與中國、使其採用沙遜計劃、則不獨地方之金鎊紙幣可用於各種用途之事、並如銀價上昇、中國可以揭示又可以金鎊借款[illegible]投資、則如比利時、瑞士然、中國貨幣有與金鎊聯合之可能矣、同時中國於保持充分白銀供給其內地需要、亦未見有多大困難、但一部觀察家反對於舊通貨之上再加一新通貨、此不過加重混亂而已、直至美國宣布其白銀政策之最後眞意所在、中國金融問題將無法解決云

又訊 關於對中國作金融援助之談判、正在倫敦進行、衆信美國目前並未參加、法國則頗活動云、

豫省發現 周定王墓

洛陽訊云、豫禹密縣交界蓮花峯地方、近發現一丈餘尺大洞、內有石門數層及石柱等物、建築異常偉大、傳係周定王墓、洵考古學上一大發現、

整理戰區民團 戰區清委會討論 王繼宗殘部將全部解決

北平訊云、「戰區」淸理委員會昨日下午十時在外交大樓召開全體委員會議、委員中除李擇一未能出席外、餘均到會、討論整理戰區民團及新保安隊開入日期等問題、至午始散、今日將繼續開會、

又逃竄遵化之玉田叛變民團二百餘人、前日在玉田大寨地方被保安隊突破、向東逃竄、昨晨在四十里鋪、有竄遷安模樣云、

另據玉田電話報稱、玉田民團首領王繼宗被擒後、其殘部已分向遵化、豐潤、薊縣等三地逃竄、(一)竄遵化魯家峪地方之民團、於二十七日與遵化縣商各區民團接觸後、已於昨晨向遷安方面逃竄、全圖突破長城線、(二)竄赴豐潤大王莊一帶之民團、僅二百餘人、經豐潤縣長張仁蠡商得保安隊隊長周毓英之同意、將調駐該縣之保安隊三百人、前往大王莊圍剿、灤縣保安隊隊長趙雷亦分調駐豐潤開平等地之部隊協剿、該民團因勢不支、亦圖竄赴遷安、行至新軍屯七樹莊等地、又與當地之保安隊民團相遇、當於二十七日晚、全部被解決、(三)竄薊縣遷安等地之玉田民團、亦在新集鎭附近二十餘里之某地被圍、王繼宗殘部民團已完全失去實力、玉田縣政府以此事現已告一段落、已開始辦理善後云、

因德重整軍備宣言 俄極東策轉換 日蘇兩國關係將好轉

【東京卅一日電】廣田外相、企圖隨北鐵讓渡交涉、併行根本調整對蘇俄關係與蘇聯猶列內夫大使、經數次私人懇談之結果、確立增進友好關係基礎、俾續收相當效果、就中廣田外相最着力之設置日蘇兩國國境紛爭調停委員會、竟未贊成、要求不可侵條約、乃至友好關係方法確立之蘇聯、驚愕最近德國再軍備宣言、與在莫斯科英國特使艾登國璽尙書相會見之史達林、李特維諾夫氏等蘇聯主腦部、此際由首先確立極東安全保障之現實的慾望、採取如從前條約形式、不能固執不可侵條約、與其緩和此約、即緩和極東防備、至於廣田外相所提倡之紛爭調停委員會、表示愼重考慮態度、事實漸邈顯著、頗堪注目、此後廣田猶列內夫之東京會談、亦隨蘇聯外交政策之轉換、爲新的進展、則於日俄懸案解決上、頗饒興味、

俄請英國對遠東 仍採調處任務

英俄會談 印俄問題將討論

【莫斯科三十日電】史達林與艾登、在李特維諾夫別墅中、秘密談話、其內容、蘇聯人士均緘口不言、僅謂經過情形、仍可樂觀、英俄兩國主張、在原則上並無參差之處、外傳蘇聯關于共產主義宣傳問題、已向英國提出保証、蘇俄方面、雖加以否認、但此項問題、必已談及、自屬事理之常、艾登與李特維諾夫、將于明日作非正式談話、艾氏定是晚起程赴華沙、

【又電】史達林與艾登密談性質非常重要、聞史氏曾要求英國担任其傳統調處遠東問題任務、但一般以爲蘇俄並未以反對日本刺激英國、主張以平等待遇、英人自能滿意、外傳英日與蘇俄對遠東羅迦諾公約問題、將承認滿洲問題插入其中、此項消息、已由蘇俄加以否認、但英俄兩國、關于印度問題、可成立一種協定、

【又電】前後經三星期之英蘇會議中心題目、雖爲對歐洲政局之整頓、但對英蘇兩國間之特殊的懸案、似亦加以討論、尤其在亞細亞大陸、挾大山脈經二世紀之久、接觸英蘇兩國間存在、許多懸案、故蘇維埃方面、以此次艾登國璽尙書訪問莫斯科之機會、提議關於各問題、毫無隔閡的開始交換意見、就中對於新疆省之和平問題、更進而對此有密接不可分之關係之印度保境問題、因幾乎爲英蘇兩國國交上之癌、故英蘇兩國代表、對此問題、早晚將進行何等實質的討論、須達到此結論、最近將以莫斯科會議爲基礎、對印度問題、在英蘇兩國間、將正式討論、

賀耀祖抵滬 十日赴任

【上海三十日電】賀耀祖今晨到滬、據談、此來係辦私事、一二日即返京、下週末再來滬、准于四月十日出國、駐土使館人員、一部已起程、一部在滬集中、隨本人出國、

環遊世界德船抵港

【香港三十日電】環游世界之德輪利沙露龐號、于二十九日晨抵港、載有游客五百人、定今日開滬、

美實業視察團抵平

【北平三十一日電】美國商業考察團昨日上午十時抵平、據稱、此來係純粹考察華北商况、並無政治作用、在平約勾留一週、至四月七日即赴滿洲、經朝鮮赴日、市長袁良將定期招待、

艾登赴華沙 尙擬赴捷京懇談

【莫斯科三十一日電】前後四日與蘇聯政權首腦行重要會談之艾登國璽尙書、於本日午後十時四十五分、由莫斯科出發、赴波蘭首都之華沙、艾登尙書、豫定一日夜抵華沙、二日與波蘭政府首腦會見、以柏林莫斯科兩會見之結果爲基礎、關於東歐羅巴羅迦諾協約案、探聽波蘭之意向、更赴巴拉加與捷克斯拉夫政府、大興裴內修外相、作無隔閡的交換意見、以探聽小協商諸國之意向、

中國外交部 任命發表

【南京三十一日電】中華民國外交部、發表如左之任命、任高宗武、爲亞洲司長、任于焌吉、爲紐約總領事、任黃朝琴、爲舊金山總領事、

關東軍經濟部顧問 署已內定

【東京一日電】關於關東軍經濟部顧問人物、在銓衡中、前任警視總監大野綠一郞、似已內定就該顧問、此外財政經濟關係之顧問、大藏省銀行檢察課長荒川昌三、商工貿易關係顧問、商工省工務局長竹檢可吉、法制關係顧問、現在關東軍囑託之植木壽雄等、或得內諾、或正交涉中、此外移民關係顧問、現正人選中、

中央機器廠 籌措建廠費

上海訊云、中央機器廠全部經費、由實部向中英庚欵會借三百十萬元、因係分期撥付、

東隣內閣審議會 下月可得實現

【東京一日電】內閣審議會及該調査局主要經費、已得議會通過、故政府擬由五月一日開始以前閣議決定之審議會與調査局官制要綱爲基礎、目下法制局急逐條完成中、至於人事、已開始銓衡、尤以調査局長官一缺、乃審議會調査局之主幹、故無論在政治事務上、均須有重要地位、而衆議院亦特別加於附帶決議、勿陷於官僚政治之弊病、政府於此、倘用純官僚出身者、勢必遭政黨方面之責語、故始終持愼重態度、尙未選定、開專任調査官(勅任五名奏任十名)、俟調査局長官選出後、再行定奪、調査局參與者約卅人、因由各階層動員總結合之意義上、已經內定、以各省事務次官全部充之、其他與此同數人物、擬由民間富有學識經驗者任命、再由現今各省政務官中、任用數名、目下正在考究中、

政民提携問題 頃復重燃 恢復政黨信用爲目標

【東京一日電】政民聯携、乃因政友會在臨時議會中行爆彈動議、一時兩者間遂見疏遠、未能圓滿發揮提携、迨至議會閉幕前後、政府暴露無力、迺漸發揮效果、對於重要法案、追加豫算、兩黨均持同樣態度、且政府之無力、使一般人感到不待通常議會、即將發生政變、民政黨側、亦反映聯携、不惟表面動作、精神上却帶有亟進之意味、故支配未來政局動向之移轉、必突然惹起各方面注目、近兩黨聯合委員會合、並不觸及政局問題、似決議以今秋之府縣會選擧、與收回政黨信用爲目標、俾收聯携之實效、

對於內閣審議會 民政黨硬化 不送委員說漸次抬頭

【東京三十一日電】民政黨自在議會對政府關係突然發生非常惡化以來、對內閣審議會所抱態度、爲之一變、極可注目之點、即

一、政府在前次議會之院議、決定調査局付議於內閣審議會、並未抱定双方同時設置、然參加於岡田內閣審議會之協力、故限定不離去調査局、民政黨不選送委員、對政府正面反對、

一、與內閣審議會共鳴之山本條太郎氏等、至舊政友系亦拒絕參加、不能使政友會、絕對多數黨參加協力、政府無論如何選定全班委員、亦難舉國一致、實際審議會全無價値、選送委員於無勢力之審議會、有失政黨體面、不能不拒絕、有現今黨內不送委員之論調高起、今後該黨態度、頗堪重視、

蘭州籌備歡迎班禪

【蘭州三十一日電】蘭市各界昨日在省府開歡迎班禪籌備大會、行轅設五泉、

津濟長途電話 七月間可竣工

濟南訊云、交通部興辦之九省長途電話、濟南至禹城段已竣工、禹城天津段正修築中、經部派工程處長胡瑞祥來濟視察、胡二十八日返京、本年七月間津濟段可竣工、

日本陸軍航空 四年計劃 十年度豫算四八三四萬圓

【東京三十一日電】陸軍關於航空及防空兵力之緊急充實四年計劃、已於十年度承認四千八百三十四萬圓之協贊費、故關於實行方法、正進行準備中、四月初即以軍令定行增設陸軍飛行將校及飛行聯隊、其計劃之主要者、大體如左、內地、中部地方、朝鮮、調査中、

此地基大體內定、自十年度着手、

一、陸飛行學校之改革、由現在之所澤飛行學校、使技術學生及少年航空兵獨立、新設陸軍航空技術學校、及陸軍少年航空兵學校、

一、移管 航空兵科、並航空科現役下士官、使學得操縱術

關東地方下雪 三十四年來之事

【東京一日電】關東地方一帶于一日午前零時下雪約積三生的、據氣象台所談、四月中之下雪係明治三十五年四月以來

國府交部籌設 國際無線電話 七八月間可與歐美通話

南京訊云、交部籌設之國際無線電話、現上海國際無線電台正裝置機件中、至遲七八月間可正式與歐美各國通話、並開放商用、國內津、滬、廣州無線電話台機器已裝就、下月可開始試驗、如成績良好、五月初旬開放利用、將來計劃在京、漢及邊遠各省裝設小台、

胡源滙到天津談 貫台督工經過

黃河大溜北徙改道堪虞 中央以百萬元堵口修堤

天津訊云 河北省建設廳長胡源滙前赴黃河督辦堵口工程、近因中央已令甲工賑組主任孔祥榕專責辦理、胡氏途即北返、於昨晨十一時許抵津、下午至省府訪晤秘書長魏鑑及民政廳長張厚琬、詳談督工經過及水勢工情、並因太行堤危急、請省方迅撥二萬元、以利搶護、記者昨日往訪胡氏、據談如次

本人奉令赴貫台督工、時逾兩月、深愧無功、查堵口工程自始即係採用純舊式方法、以稭料土袋、由兩端進占、當本人至工地時、工情已轉嚴重、經向各方專家諮詢意見、技術不良、黃河水利委員會、與省方所見相同、但只能向主管者從旁建議、惜未蒙採納、國聯水利專家會兩度至貫台視察、亦認爲舊式工程、頗難收效、俱不幸而言中、我國家虛糜巨帑、殊爲痛心、歸納堵口失敗原因不外下列數點、(一)舊式工程之技術不良(二)工欵不能源源接濟(三)河務局長缺乏能力(四)職權不專、中央前派傅汝霖氏簽工觀察後、曾召集關係各方在汴開會、討論補救辦法、乃決定變更計劃、擬在口門上游築挑水壩、挑水南流、避免直衝口門、另以鉛絲在口門做成弧形網、以便落淤、此項工程由孔主任指揮堵口工程處負責辦理、預算需欵四十萬元、刻正由陝州徐州運輸石料、並在開封蘭封等縣徵購柳枝、一俟物料齊備即行施工、並以五萬元搶護原有工程、金堤培修需欵三十萬元、中央責成黃河水利會李委員長儀祉辦理、現正勘估設計、下月初當可興工、此外並以二十萬元修培華洋小埝及堵築北一段四口門、並加做黑水工程、由本省黃河務局負責進行、但原定工欵恐不敷用、傅氏已允將來追加、再本人此次返津歸途曾詳細勘査金堤及太行堤、按太行堤在大車集迤西、與北岸石段大堤衡接、但現因東面淤沙墊高、水勢西滾、致太行堤危險萬狀、現在水距堤面最高不過三尺、若値流大亦祇尺許、倘再盛漲難免漫溢、省方已令由長垣縣趕速培修、將該堤一律加高四尺、前曾撥去工欵五千元、日內決再匯撥三萬元、以利進行、太行堤背後滙北爲豫境滑縣之金堤、該堤因年久失修、殘缺不整、若太行堤不保、則該堤首當其衝、倘有潰決、黃水將奪漳衛兩河、津市頗危、而山東亦必被波及、此項問題、關係至鉅、據查本省濮陽縣境金堤之中段、尙爲完整、但自淸河頭迤下、頗爲單薄、故修築金堤、必須先於上下兩端施工、中間則不妨稍緩也、本人已電黃河水利會建議、氏繼稱、據測黃河流量、平漢路鐵橋迤上、每秒鐘爲一千立方公尺、而至本省河務局所在地之壩頭鎭、每秒鐘僅一百立方公尺、現在正河 勢已有十之八以上向北移徙、總在[illegible]以此觀察、正河不久恐有[illegible]斷云

又訊 搶護太行堤工程正由長垣縣長及省府[illegible]員葉振民等積極籌劃、[illegible]於昨日復接該縣縣長張慶祿[illegible]兩電、報告搶護太行堤工程[illegible]劃、並請早撥工欵、茲錄各電如次

長垣縣長 電請撥欵

(衛輝)養(二十二日)電諒悉、[illegible]工欵五千元領訖、其餘三千八百元尙未領到、此次搶高太行堤工作計長八千九百七十六公尺、內分難工一千九百零六公尺、平工一千零六十六公尺、易工四千零零四公尺、共分八十段、按八十一村共地一千五百三十七頃、每頃先前發二元七角、合四千一百四十九元九角、以沿堤二十村打樁該二十村地三百頃零七畝、計發八百一十元零二角七分、難工每頃應作工四公尺、平工八公尺、易工十二公尺、刻共發出工價、四千九百六十元零一角七分、該堤高度超出現在水面六尺、頂寬八尺、底寬至少一丈六尺、全段一律、俟三千八百元領到、即行分放、現以取土困難、先行墊路然後抬土、金堤四千餘人、晝夜工作、應給工欵關於官方信用、萬難核減、照原估數尙短一千五百元、仍乞迅賜匯撥、以濟眉急而淸手續、公德兩便、委員葉振民、長垣縣長張慶祿宥(二十六日)印

北風過大 堤工困難

(衛輝)養(二十六)有(二十五)兩電敬悉、經辦衛廠以六千元改放小米、撥藉發一萬條搶護太行堤、遵即會同張縣長分別認眞辦理、張縣長原擬行堤計劃正在督工塡土、昨日北風過大、堤北水湧、盡變稀泥、稭料墊成小稻、料亦被淹沒、現由六七里外遠地取土、倍成困難、卸亦未敢稍停、委員晉(二十日)電所陳充實搶護金堤辦法、察與張縣長晉飭技術人(八十日)切實估計、須稭加鍊編築柳壩、則縮減至萬不可少之最低限度、開單上呈、總期欵歸實用、堤不出險、爲災黎活孑遺之命、即約座稍分後顧之憂、謹電奉陳、伏乞鈞核、委員葉振民、長垣縣長張慶祿感(二十七日)印、民政廳據電、當即由賑災欵內墊撥工欵兩萬元、俾往新鄉、並電令張葉等前往領用云、

胡漢民 血壓又高

香港訊云、胡漢民血壓又高至一百九十度、政務會再派衛生局長鄧眞德來港診治、

上海美商愛世開洋行爲

三那星

肺病聖藥

緊要啓事

上海美商愛世開洋行 三 SANOSIN 那 星 謹防 假冒 A.C.K. CO. SHANGHAI

▲嚴防假冒敬告病家▼

本行獨家經理德國醫聖考克博士發明肺病唯一聖藥「三那星」SANOSIN早經各國政府商標局註册得有專用權乃近有無恥奸商非法僞造密運各埠以圖欺世貽誤病家深堪痛恨本行爲保障病家生命計特於每盒上加貼上列標記以資識別購時務請認明盒上貼有此項標記者方爲眞正良葯否則即屬僞造劣葯切勿受愚

▲懸賞千元緝拿主犯▼

無論何人如能將僞造機關及主犯密報本行因而拿獲依法懲辦者酬洋一千元儲欵以待決不食言

▲各埠同業特別注意▼

各埠同業對於盒上無上列標記之僞葯勿貪圖微利代爲推銷蓋知情販賣與僞造者同罪稍有疏忽即蹈法網代人受過殊不値得幸祈特別注意爲幸

▲匯水飛漲訂正價目▼

三那星在滿洲國內向售國幣每盒十一元正每料六十六元惟因近日匯水飛漲損失過鉅故自今日起改訂售價爲每盒上海大洋十元每料六盒售上海大洋六十元國幣照市折合特此合併聲明

哈爾濱道外六道街口美商愛世開洋行啓 一九三五年三月

七寶羹

七寶羹、古來御宴的大菜、不過是山珍海味調和一鼎之內罷咧、如今有發出調味精粉味の素以來不用做七寶羹、也可以做出好味羹湯、這竟用味の素烹調成功咯。

調味精粉

味の素

(味之素)

味の素無論喝吃葷素各菜湯都可以應用而且減省手工費錢厨房裡不可須臾離也。

(C—420)

介紹最新式日本國産之

滿電特選掃除機

介紹滿電特選之電力掃除器

價格低廉…因係純粹國產品、故祗須用從來舶來品之半價、便可購得之、特價六拾圓、

耗電極小…因本器具有非常之力、以吸取塵埃、既無塵埃飛散之恐怖、又無罹呼吸器病等之虞、

質堅而輕…重度約有八百兩、然主要部分、完全施以隔電裝置之金屬製品、是以体質堅牢異常、

無憂過熱…即長時期連續使用、亦絕對無過熱之憂

操縱容易…扣上鈕釘、馬達即開始動轉、取下則立時停止、故兒童亦可自由使用之、

又欲購本器者、請來敝店自由試驗本器爲荷、

奉天春日町

滿電營業所

電話 三三八九/九〇番

慢性胃腸病

愛脯 (アイフ)

高級治療藥

不用誇不用驕亦不必强

請看極顯著之醫療

慢性胃腸病是不可無注意之疾病、表面上一見雖似無何等大病、然既是腸胃機能全有受損、則在內壁必生出可恐之疵痕與糜爛、爲此

○食慾不進、胸前痞積、逆反吐出瓦斯

○時常下痢及軟便、而於便混入粘液、血液膿汁

○腹膨、如雷般々鳴動、頻放屁、下腹疼痛

○雖食滋養物亦不附着於身、全體衰弱

○元氣衰退、顏色變惡神經過敏、而成性急

○少飲酒、或食些不消化之物、隨時下痢、疼痛等之諸症狀呈出、往々而誘發可驚諸病然而愛脯是於其治療、特有最適切之作用(病原效果)即主藥是能沈着於病原之胃腸內壁之瘡面、迅速癒其炎症、强粘膜、整粘液、緊張弛緩、亢進蠕動可制禦、而營敏活之病原治療(對症效果)更與獨特之對症作用相須、食慾不進、消化不良、發熱、嘔吐、嘈雜、胃部膨滿、胃痛、皷腸、腹鳴、下痢、軟便、血便、裏急後重之諸病苦、盡可使消退(健康效果)而能使胃腸强壯昂進其機能、增進食慾、營養吸收得成佳良、所以使全身衰弱得回復、增加血色體重、元氣與健康頓然增進也。

藥價

在滿洲國內售價(國幣)
三瓶入 二十錢 十七日分 三圓
四日分 七十五錢 四十五日分 七圓
八日分 一圓五十錢 特製百二日分 五圓

在關東州內售價(金圓)
七十五錠入 五十錢 三百錠入 二圓
百六十錠入 一圓 千錠入 五圓

各埠大藥房均有代售

發售本舖 頤和公司

大連市山縣通一丁目

振替大連三七六五番 電話七六〇八番

頭痛新藥

翠雅

服藥後於五分鐘內頭痛立止

各地有名葯房均有代售

第威德潤腸丸

有平肝潤腸開胃之功效

此丸藥性温和老幼咸宜有平肝潤腸開胃之功效凡患便閉或大便無常者服之尤見靈效服後既不腹痛更無猛烈冲瀉之弊

各大藥房均有出售

佳餚滿桌 尚嫌乏味

彩雲紅霞 蓬島景色
(上)富士山(中)大阪城(下)猿澤池

有史以來未曾有之盛典
奉送之辭

國務總理大臣 鄭孝胥謹話

皇帝陛下、已於本日按照預定、啓蹕離京赴日、訪問交誼親篤之日本皇室、凡我國民、莫不披瀝熱忱、竭誠奉送、敬祝陛下旅程之康寧、

我國建國以來、雖謹三載、然皇化已遍疆圍國運駸駸乎日上、此乃內由於全體國民之努力、外賴友邦日本帝國之援助、有以致之、兩帝國之親睦與協助、可謂係正義之表現、亦爲東洋道德之發露、

日本天皇陛下、去年欽派皇弟秩父宮殿下爲御名代訪我皇室、今者我

皇帝陛下、又親訪日本皇室、實爲滿日兩皇室交誼之親篤、實爲我等國民不勝恐懼感激者也、

按一國元首、訪問外國之擧、在西洋雖不無前例、然在東洋則爲有史以來未曾有之盛典、日滿兩國皆爲君主國、上下同心、君民一體、故兩國元首之交驩、亦即兩國親善之表現、此次日本全國朝野、對於皇帝陛下之訪日、早有熱烈歡迎之籌備、傳聞之餘、至深感激、況時値陽春四月、友邦日本國土、風光明媚、櫻花爛漫、皇帝陛下之旅情、定必異常欣慰、此亦吾等國民所最引爲欣慰者也、

希望我國國民、乘此機會、更深一層體察滿日兩國不可分之關係、俾此次盛典、成爲更有意義、謹述所懷、以當奉送之辭、

美商視察團六日到奉

美國洛斯安吉爾商業會議所極東視察團貝亞氏一行廿名、三十一日午前十時二十四分、由南京赴平、豫定六日夜車到奉天、

凌源平泉路開始營業

凌承路凌源平泉臨時營業綫(八七二公里)將自四月一日開始辦理旅客貨物之連絡、直通至錦州、該車票、二等四元、三等二元六角五分、

最近由山海關入滿勞工統計

據交通界方面調查、自三月十日至三月二十四日之十日間由山海關入滿之中國勞工、共計八千四百二十二名、其勞工地點如下、計

奉天省	四五五二名
錦州省	八二八名
吉林省	一三四一名
熱河省	七八名
濱江省	九五九名
龍江省	三九五名
三江省	一四名
黑河省	二九名
間島省	三九名
安東省	一七名
興安省	二七〇名

天氣豫報

二日 北西風 晴間曇
一日溫度 最高 十二度三 最低 零下四度七

寫眞說明
啓鑾情形
(上)鹵簿幸至新京站
(下)儀仗兵沿途整列(三十一日之豫行演習)

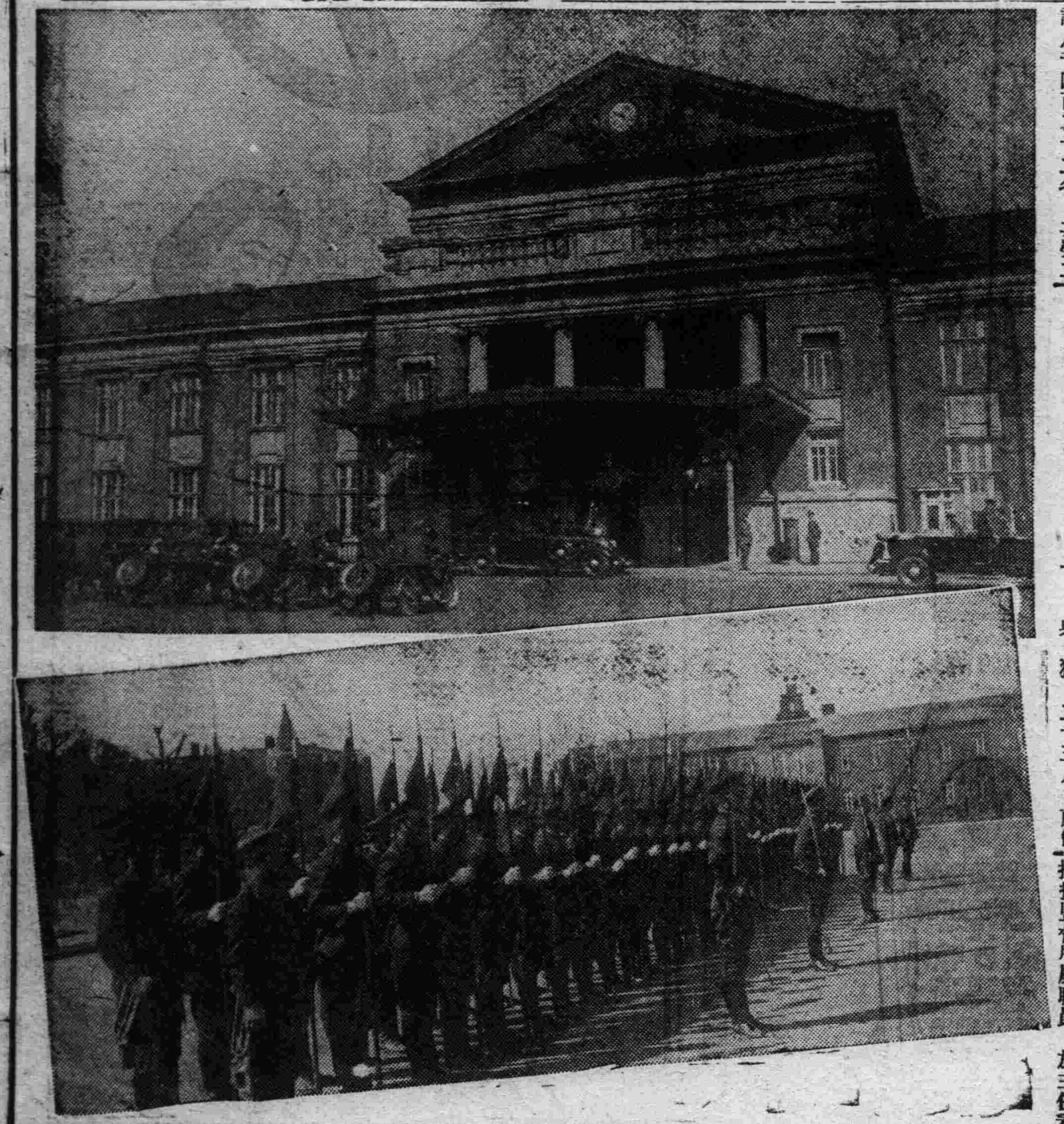

監獄二十三處 劃一官制公布

滿洲國監獄制度、尙無官制對於監督系統並組織、亟待改善、故統一全國監獄制度、曾爲刻下之急務、然此次特制定此官制、對全滿二十三都市之監獄、依劃一制度管理之、

監獄官制

第一條、監獄屬於司法部大臣管理、

第二條、司法部大臣認爲有必要時、得置分監、

第三條、各監獄共置左列職員

典獄、二十三人、薦任

保健技佐、八人、薦任、

典獄佐(三十八人、委任(內八人得爲薦任)

敎務官、二十九人、委任

看守長、百卅七人、委任

前項所載官吏以外、監獄得置主任看守及看守、均爲委任官待遇、

第四條、監獄長以典獄充之、分監長以典獄佐或看守長充之

第五條、監獄長承司法部大臣之指揮、監督掌理監獄事務、指揮監督所屬職員、於主任看守及看守之進退則專行之、

第六條分監長承監長之指揮監督、掌理分監事務、指揮監督所屬職員、

第七條、保健技佐、承上司之命、掌理關於在監人之檢診治療、及監獄衛生事務、

第八條、典獄佐非分監長者、承上司之指揮、辦理監獄事務

第九條、敎務官承上司之指揮、辦理關於在監人之德性涵養、及敎育事務、

第十條、看守長非分監長者、承上司之指揮、辦理監獄事務

第十一條、關於主任看守及看守之定員、職務及懲戒規程由司法部大臣定之、

第十二條、監獄之事務分掌、由司法部大臣定之、

第十三條、監獄之名稱及位置依另表、

附則本令自康德二年五月一日施行、另表所載以外之監獄現存在者除依本令第二條規定爲分監者外暫時仍依從前之例於官制下維一之監獄如左、

新京監獄、吉林監獄、齊齊哈爾監獄、拜泉監獄、洮南監獄、依蘭監獄、哈爾濱監獄、呼蘭監獄、延吉監獄、安東監獄、奉天監獄、撫順監獄、遼陽監獄、營口監獄、瓦房店監獄、鐵嶺監獄、鄭家屯監獄、昌圖監獄、西安監獄、海龍監獄、興京監獄、錦州監獄、承德監獄、

省公署嚴禁自徵自支

奉天省公署、現查各縣徵收地方稅、由警察敎育局方面等協助征收者、時有自徵自支情事、並不移交財務局、殊屬非是、特于昨通令各縣公署、轉飭所屬各機關、嗣後協助征收地方稅款、須隨時移交財務局不得自征自支、以重財政云、

實廳令報林區駐所

奉天實業廳、前因保護林區防止私自砍伐林木、曾在各地設立林區駐所、而各縣林區駐所地點是否適當、駐所人員可否足爲分佈、應行考查、特於三十日飭令各縣詳細報告、以資備查云、

法院旁聽錄
曲兆齡上訴後 原判或有變更

小西關小什字街、協利成織襪子工廠執事人曲兆齡、於去年九月間、因强奸袁秀筠與姚桂荇、經瀋陽地方法院判處有期徒刑八年、業於當時刊載本報、茲該曲兆齡不服、上訴奉天高等法院、由審判長楊潔民開庭審理、檢察官陳鵬瀛蒞庭稍謂曲兆齡應犯刑法第二百五十七條强奸罪及合奸罪、原審處以誘奸罪、稍有不當等語、據此經上訴後、原判或有變更亦未可知、即將筆錄記下、

問 (曲兆齡)多大歲數、
答 年二十六歲、
問 那縣人氏、
答 山東黃縣人、
問 你來奉天多少年啦、
答 九年啦、
問 在那住來、
答 住小西關小什字街、
問 協利成女工廠、是你開的嗎、
答 是、
問 因你犯了强姦罪、判你徒刑八年、你不服上訴本院、你將理由說說吧、
答 我和袁秀筠睡姦、桂荇雖有姦、但她不是好人、我和她有姦、我是給她錢啦、
問 姚桂荇不是好人、你就應該姦她嗎、
答 她是圖錢啦、
問 有人看見、你給她錢嗎、
答 姚桂荇她自己知道、
問 你那女工工廠、是幾時開的呢、
答 去年八月間、
問 袁秀筠和姚桂荇、都在工廠內作工、是不是呢、
答 袁秀筠是技師、每月十五元、姚桂荇學徒、
問 你是經理可是財東呢、
答 我是經理、
問 廠內共多少女工呢、
答 一共十一個人、
問 你幾時和袁秀筠有的姦呢、
答 去歲九月二十左右、去國際旅館來的、
問 有幾回姦、
答 六次、
問 都在甚麼地方呢、
答 在國際旅館五次、華洋旅社一次、
問 你們在小西關住、爲什麼到日本站去行姦呢、
答 姚桂荇往大西邊裡串門去、由那去的國際旅館、
問 姚桂荇去年不滿十六歲你姦未成年的女子、你已承認、處你徒刑八年太輕啦、爲甚麼還上訴呢、
答 她不是好人、只顧圖財她和別人也去住過旅館、去年十二月五日、我和曲利生袁秀筠姚桂荇四人買機器去、因天晚、才住的旅館、
問 爲甚麼還到知味齋、去吃大烟、
答 袁秀筠肚子疼啦、
問 一定你早就安不良的心乃乘袁秀筠吸烟醉啦、把她領到旅館就姦啦、是不是呢、
答 不是在旅館共四人、我合曲利生在一個床上睡的、袁秀筠和姚桂荇在一個床上睡的、
問 你不必胡說、在地方法院、你已經承認、姚桂荇說你和她及袁秀筠三個人、在一個床上睡的、袁秀筠在外邊、姚桂荇在中間、你在裡邊、電燈滅時、你就從姚桂荇身上過去把袁秀筠姦啦、你又反供、眞可恨的、
答 睡那事、我和曲利生在一個床上睡的、她和袁在一個床上住的、
論你太可惡啦、同時姦二個女的、還有甚麼說的、
檢察官陳鵬瀛起立陳述意見本案在原審時、上訴人已承認不成問題、他是犯刑法第二百五十七條强姦罪、及合姦罪、原審處以誘姦罪、稍有不當、請貴院另行裁判爲是、
審判長宣諭、本案今天辯論終結、候宣判、畫押下去吧、(閉庭)

產業立國 二十一目調查策進

滿洲國之治安、面目一新、產業經濟之建設當此陽春、已入大躍進時期、但帶有各種建設計劃之基礎、資料之擴充、整備計劃立案之重要使命之產業調查局、決派專門技術者出勤、亘農鑛工業方面之廿一項目行諸般之調查矣、以農業立國之立場、置重點於農業方面者、爲自然之趨勢、曾派遣最多之調查班、關於北滿之穀倉地帶、南滿之棉作地帶、作農村實地調查之結果、已行中間報告、提供貴重資料、而關於農產物之生產量調查、農業上之土地利用、及水利土質調查、主要農產物之交易狀況調查、畜產資源調查、蘇羊飼育生產地調查、漁業調查、森林資源調查等之各項、將行勘查、其他產業部門、試觀另外主要調查項目在工業方面、調查全國工場及水力電源在鑛業方面、調查鑛山資源、鑛業經營及主要鑛物之需要交易、在商業方面、調查主要輸入品之交易狀況、並計劃調查商業團體、共調查費用、亦計上於康德二年度豫算、

專賣公署官制修正實施

【新京】財政部以現行官制專賣署及工廠、均爲專賣公署之內部機關、辦事諸見困難、茲特擬將專賣事務、區別監督計劃等爲中央事務、使掌理現業各員、各專其責、置專賣署及工廠各成獨立機關、以期業務之發展、而因開始煤油專賣及推行鴉片專賣、並有增置專賣署職員之必要、茲特將現行專賣公署官制實行修正、業經裁可、於昨日(三十一日)公佈施行云、

鐵路總局又懲戒各路局不職路員

鐵路總局、頃查奉天鐵路局機務處運轉科辦事員李靜清、對山城鎭草市間飛行場警戒用裝甲列車臨第二三一、二三三二列車、節令運轉時、僅發運轉命令第一號、致列車發生衝突、殊屬有違職務上之義務着罰二個月間本俸百分之十五之過怠金、白城子站調車夫周善慶、當第八六七列車到達時竟漫不注意、對于侵佔車輛、接觸限界內、正在停車中之第八六二列車未行退行之處置、結果、致八六七列車闖入信號因之發生衝突事故、殊屬違背職務上之義務、着罰一個月間本俸百分之十之過怠金、以示懲戒云、

石油專賣豫算 列入特別會計

石油類之專賣、自其性質上雖有與阿片專賣會計區別之要而其實之經理上及官制上、不使別個官廳担當爲宜、故從事於石油類專賣事務職員之俸給、及屬於該事業之辦公費、爲石油類特別會計之負担、而編入本年特別會計、於茲編成本特別會計追加豫算、該經費本年度所要額、撥出一六五、九〇八圓、

豫算

歲入經常部 一六五九〇八圓、

(石油類專賣特別會計)

歲出經常部 一六一、九〇八圓

計開人件費四二、二四四圓

辦事費一一九四三九圓、

其他 四二五圓、

辦公時間改點

奉天省公署以下各機關辦公時間、向爲午前九時上班、午后五時下班、茲遵照政府命令由今日(四月一日)起、改爲午前八時上班、午後四時下班、已通飭所屬各機關一體遵照辦理云、

金融社貸欵忙

瀋陽縣署附設之金融合作社原爲商農貸借應急之需求誠爲利國福民之善策、一般貸戶、均感便利、邇來春耕在即所有應貸不豐之戶、均紛紛來省、按手續上之規定、向該社請求貸款、以備春耕之用、聞該社職員、逐日忙碌、大有應接不暇之勢云、

哈爾濱行(七) 建設吧

本報記者 柳龍光

『臭溝』是哈爾濱道外特有物、『臭溝』也是昔日哈爾濱市政之一、『臭溝』亙佈道外全境、市政之功績、概亦可觀哈爾兩個大商店區一道裡、道外——也就是哈爾濱繁華集萃的地方、道裡是俄人經營建設的、道外便是我們國人經營建設的、貫顉道里十六條商店街的銀座街是中央大街(原名中國大街、俄曾基大亞斯開亞街)貫顉道外二十商店街的銀座街便是正陽大街、『臭溝』的修築、也正是自這正陽大街始、皆因首先立下了這點根基、所以道外始修沒有看見過十五個國家的足跡而能保持住純粹的國風、

『臭溝』是在馬路兩傍突出地面約一寸許高的木板下面、木板也即是這『臭溝』的蓋(所以存而未發的『臭溝』不致死地下者、以爲隨時揭蓋疏通淤滯)、每在兩塊木板之間約有一二分寬的縫子、我們雖未能窺得其內容、想像中是滿蓄著綠紫色相間、夾雜著些大小便、漰皮蔬葉、爛飯手紙混合而成的牛液狀的東西、由於『臭溝』的內容、『臭溝』的『臭』字、決非有意形容、陽春四月隨地氣上升的『臭』和炎暑六月被雨水淌出來的『臭』記者雖還未會際會上、就在這初春未解氷期內微風里、記者走過這條人衆絡繹、商店林立的正陽大街、確已大大地領略了這潛存而未發的『臭溝』、

正陽大街的寬度是怎樣的、正陽大街兩旁的建築物起碼是兩層樓房、兩面商店的廣告幌子、雖未碰在一起、正陽大街的馬路也是很少時候可以看見陽光、正陽大街好像是沒有步道的、人們總是在『臭溝』的木蓋上走來走去、兩條木蓋的當中是車馬道、看見這車馬如果來去有兩輛洋車、是很不容易同時擠過去、雖然記者直不曾在正陽大街上看過一輛汽車、正陽大街是不很寬廣、是很狹窄的嗎、還有其他街道(也不好稱爲馬路)纔不過正陽大街的二分之一寬、

在這人烟叢雜間集會成的道外、有了上述兩事、道外的前途、或將佔有了沒落下塌的最晦暗的部分、我們對於十六道街一帶樓房的關閉、也就無須驚異了、

道里呢、一向的道里是俄人的娛樂場、也可以說是俄人在東洋解決工業出產品的一個商場、我們在道里可以買到臘腸火酒、牛酪和各式各樣的俄國點心、狐、獺、海狗等之俄產的皮貨、俄織的毛、棉、麻、絲各樣衣料、俄製的烟草、俄製的器皿、文房具、

馬二琴調經甘露飲
每瓶壹元每打拾元主治列下
室女經閉 赤白帶下 行經腹痛 經期錯後
小腹脹痛 乾血勞病 經行腥臭 經期過多
行過少 血積 乳汁不足 經行漏血 經血不止
紫黑 血鬱 血枯 經閉 產後腹痛 久不受孕 久患小產
老婦行經 經水
大南關大街路東 春雨堂發行

株式會社 大連機械製作所
製品 鐵道車輛、鐵道路線附屬品及信號裝置 鐵橋鐵欄、鐵筋鐵屋豆油容器鍋爐類、
要目
本店 大連市沙河口臺山町
支店並分工廠 奉天西塔大街三町目(電話二一二〇三番)
氣鋼、氣機、煉突、各種機械類設計製造裝設
鑄鐵、鑄鋼並、眞確鐵物、齊案瓦斯、

奉送白濁白帶救星來蘇草
男子五淋白濁女子赤白帶下勿論久患新起日須莫羅蘇亂投祇來將來蘇草代茶沖飲輕者二付重者四付莫不除根每付大洋七角買一送一郵購加一
奉天經售處大西門裡眞正稻香村(電話二七四七號)

本店 新到
春季流行絨毡禮帽
西洋最高細長絨禮帽
各樣新式細毡呢
四季男坤帽品應有一概俱全
大減價
奉天中街路南 電二二三四七
潤記帽店廣告

奉天東亞中學堂 日本中學預備科招生
本堂應各地公學堂之請求特開兩級共一百名凡各地公學堂卒業學生經各公學堂之保送均免試入學入學期以四月十日爲止
其他得保送日本留學及免費工讀生免試以及課程等另詳簡章函索附郵二分即寄
校址奉天北陵道上路西紅樓

奉天同芝堂參茸藥店廣告
本堂設在奉天城內大西門裡路北三層樓房自辦各省地道藥材生熟咀片炮製潔精虔製應症丸散膏丹虎鹿仙膠參茸虎骨藥酒以及野產山參成架鹿茸定價克己四遠馳名爲各界贊許有口皆碑今爲酬謝主顧起見特將自製丸散膏丹每逢舊曆初一十五星期等日一律減價一半如蒙惠顧無任歡迎
特聘名醫 姜聘周先生 屈桂宸先生 分別各科逐日應診 午前門診午後出診 每日午前施種牛痘
(特啓)【本堂精製】補腎斑龍丸
專治諸虛百損腎虧精乏房勞過度青年破身太早或手淫過度見色流精陽萎不擧房事早洩子嗣艱難面黃休弱四肢無力凡由腎部所發各症服之均有特效另有說明書函索即寄

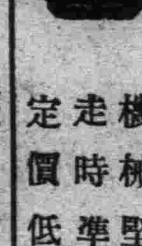
哈佛司 『振動不感錶』
樣式新奇 機械堅固 走時準確 定價低廉
合名無限公司 森洋行
本行 奉天春日町八番地 電話日長二〇三一、三七二一番
本行 奉天春日町八番地 電話日長二〇三一、三七二一番
分行 大連連鎖商店街銀座通 電話長四一三二、四一三一
分行 新京中央通四八番地 電話長三八四七三番
出張所 遼陽幸町六番地 電話一〇九番

兒童週刊

植物怎樣自衛（董純才）

不論植物動物。都有天生的自衛本領。跟動物和人一樣。植物也有很多的仇敵和危險。在這弱肉强食的自然界中。那些不能自衛抗敵的植物。結果都要歸於滅亡。只有那些强壯的才能生存。

有許多的蟲。魚。鳥。獸。都要傷害植物。植物必得竭力自衛。才能生存。當然。植物不會像動物那樣跟敵人戰鬥。宅們也不會逃跑。但是宅們確有許多抵抗那些貪食的敵人的自衛方法。

有些植物有種難聞的臭氣。很少動物要吃宅們有些植物有毒汁。使那些要吃宅們的食草動物。也不敢嘗試。有些植物有種酸澀的或辛辣的味道。使人嘗了一口。就不敢再嘗第二次了。雖沒有惡劣氣味的植物。也有些動物歡喜吃。但是大多數食草動物却知道不去光顧宅們的。

像棘刺之類。動物要是去咬宅們。口就會被刺破的。有些植物有剛毛。可以抵制那些食饞的蝸牛之類。還有些植物能分泌粘液。用來防禦昆蟲的攻擊。

關於植物的自衛。我們不妨再舉出幾個實例來說一說。薄荷有特殊的芬香。我們常用宅作藥品。但是食草動物很怕宅那種氣味。毛蕊。山躑躅等。都是有毒的植物。食草動物。對於宅們。都是不敢嘗一嘗的栗的果實。外面生滿了刺。山楂向枸橘的莖上都有刺。小檗的葉子下面。也有根刺。薊的莖和葉。都生滿了刺。貓兒刺的葉子邊緣多有像針樣的鋸齒。對於這些有刺的植物食草動物。是摧也不敢摧的。七葉樹的芽。捕蟲瞿麥的莖。都能分泌粘液。防禦昆蟲的進攻。蕁麻的枝葉都有剛毛。又含毒汁。你要是一不小心。摧着了宅。他那剛毛就會刺破你的皮膚。把毒汁注射到你的血裏。那是怪疼痛的。

植物雖說有各種自衛的方法。却仍有一部分動物能傷害他們的。不過像這些有惡劣氣味的和有刺的植物。到底跟他們作對的動物很少了。只有少數的動物。才敢侵犯他們。那麼。他們在生存競爭上。就很占優勢了。

看報（姜恩和）

我們要看報。看報眞是好。不但。增長知識。還可以知道國內國外和一切新聞。又可以增長學問。和養成讀書迅速的習慣。還可以常常投稿到報館不認識報紙。一切事情都記不撫來。不讀書的害處是很大。要除去這種害處。就是在幼年努力讀書。不要間斷。將來能服務社會了。

苦與樂（健康齋夫）

貧家兒。
何其苦！
赤脚衣衫一身破。
拾柴捉糞件件來。
手似鐵鈀顏如土。
菜根粗飯充飢肚。
打破難關全仗做！
貧家兒。莫辭苦！
……
富家兒。
何其樂！
鮮衣美食萬事足。
坐吃山空海也乾。
憑你家藏金與玉！
半絲半縷應知難。
一才一藝都須學。
富家兒。
莫貪樂！

長篇小說　地角（一四九）（續）

吉屋信子著　笳嘯試譯

是傷哀悲極的黎明。

浩二已成個喪妻的人了。

是恐怖的苦難的繼續－。

浩二然的身魂呆飄空的靜侍着亡妻。家內只些人影兒走動。是高聲的叫喊與低微的淒鳴的並奏。在蕭寒的初朝。漸漸走來了馬擾的聲響。

『濱野先生。從東京來了客人』。是位男子的叫聲。浩二感傷無力的走到門邊。

在那處是立着綠。

『綠。你來的正好』。

『義兄先生。姐姐呢？』

僅說些這個。綠隨着義兄便往里走着。

『綠先生。姐姐在夜間的四時－可憐－可憐－咳！咳！』

浩二握着綠的手在哭泣。

『義兄……』

綠扶助着哭泣的浩二進到里邊。一切來幫忙的人們都爲浩二與綠的哀心而百般安慰着

在直子的姿像前。燃燒着線香。綠失了半意識的呆坐在線香的前面瞪視着。

現在。她一些信仰力也都消失了。空洞的心胸里。什麼也沒存了。什麼意思也破碎了。像泡影般的幻滅了。她存在這種世間已失掉了生的趣味。生的價值。

虛無！只有虛無！

只有恐佈的蟲壁在綠的眼前。

『綠先生。你看看姐姐的遺物』。

浩二抱着雪走到綠的面前。

已是失去了生生之母的慘運的嬰兒。無所知覺的只會微笑着小頭向着綠的方面。

綠抖顫的。微微覆合上兩眼。

（未完）

撫育的金魚　享受陽光（寫君）

柳枝發綠的時候。十幾缸金魚又由暖房裡搬出來。享受溫煦的陽光的撫育。金魚也因了重見天日的愉快。毫不停歇地擺動她那闊大鬆散的尾巴。在缸中幌動。

十幾缸中的金魚。每缸全有她們自己的顏色。形狀與大小頂大的連尾巴都算在內。我估量著準有尺把來長。頂小的也就一寸多。形狀呢。有的頭上帶肉纓的。魚把式－專門侍候金魚的人－管她叫鳳冠。倘若雜色而帶肉纓的呢。那就叫『五彩帶鳳』－多麼漂亮的名稱呀－頭上有兩隻眼睛突出。就叫作龍睛。眼睛向上。就叫望天還有種頭上生有一塊不方不圓的肉。那樣的金魚叫獅頭。名稱奇怪而多。我只馬馬虎虎記了這幾樣。至於顏色則大多數爲金紅。銀白與黑色。此外則爲雜色。如紅白相間紅黑相間。黃白相間之類。

對於金魚之好惡。大約是因人而異的。在這十幾缸中。我所頂喜歡的。是一缸二寸來長的金紅與銀色相間的金魚。全身潔白無潰。祇在脖際披下兩條紅色。非常鮮艷。像是披着紅披肩。輕倩矯健。靈活愛人游泳起來。一旒一旒的。非常好看。不曉得什麼原故。太大的我不喜歡。覺着有點蠢。還有一種生得非常顧頂。好像西洋的女人－到半老便發起胖來臉上塗着濃艷的胭脂。一扭一扭的走動。看來頗使人發噱。然而我最討厭的。却是一種帶各色斑點的金魚。全身密密層層的都是些黑。藍。白。灰。紅各色的斑點。一看就彷彿她身上特別的汚穢。有瘡癤在潰爛着。很有幾分使人作嘔的意思。

魚把式清晨起來便持着網兜肩著布袋。到野外的池塘裡去撈魚食－一種紅色的小蟲－－晌午回來的時候。他把魚食貯養在另一隻水缸內。預備下午換過水。好將牠們撒給魚羣換水是用一段二指粗細的膠皮管。藉著物理學上的虹吸原理。一端插在魚缸內。一端用口一吸。魚缸內的陳水便汩汩地流出來。有一次我試驗了一下。却因拔嘴較慢。水已流出弄得滿嘴惡腥。引得旁邊的魚把式都大笑起來。

每隻魚缸上全有藤絲製的蓋蓋着。因爲有許多貓狗都視金魚爲牠們美妙的食品。某日午飯前我曾親見一隻狗吞食一尾金紅色的大魚。半截尾巴還在狗嘴邊有力無氣地擺動。後來那狗幾乎給魚把式打死。就是多天在暖房裏金魚也有着她的敵人。那便是機警的黃鼠狼。但終於也給魚把式用夾子捉到一隻。慣死了。拿牠的皮換酒喝。

金魚眞是嬌生慣養大了的。魚食不好。要生病。水不好。也要生病。偶然掉了幾片鱗。她『翻白』了。冷了凍不起。熱了又受不得。去年夏天有幾天暴熱。可忙壞了魚把式。祖水曬水。換水。還得打魚食。日夜忙個不住腳。魚雖然未翻白。我們的魚把式可差點給累翻白－

金魚之所以能够免去刀俎之苦。而受人類的賞玩者。我想惟一的仰仗。便是她本身的美麗。然而她們的世界却因而有了限制。頂大的不過是一個混凝土的水池子。次之則爲缸。再次則祇有拳頭大的那麼一隻玻璃瓶子。整日在內打轉圈。却也嬌嫩得可憐－

天津北區小學紀念兒童節　組織兒童會　決由兒童自己籌備　參加者已有千餘人

本市特訊。本市北區各小學校紀念兒童節。決組兒童會。於昨日下午四時在中山公園內市師附小開討論會。到有劉實常王銳。蘇子襄。張臺香。韓隆軒。中文軒。王質軒等。討論結果。以北區已有小學十餘處報名參加學生總數。約一千二百餘人。決分兩期舉行。日期定爲四月三四兩日。下午一時至五時。地點決在附小禮堂。各校準備參加表演之話劇。歌唱。舞蹈等遊藝。及演說項目頗多。將分配兩日表演。並由會特備紀念禮品一袋。內盛果餌贈與兒童。此會決由各校兒童自行籌備。教師立於輔導地位。此次集合限各校五六年級兒童。其低年兒童則僅可派代表參加。此項兒童會係全年組織將來擬再舉辦中年級低年級兒童遊藝會。以資勵行兒童年一切事宜云。

養魚（先才作）

（一）登場人物　明哥。琦妹　瑛姐。
（二）時間　在一個寒冷冬天的下午。
（三）地點　院中。
（四）佈景　院子的左邊角上有一個石桌　上面放着一個金魚缸。
（開幕。明哥在院中看金魚）（拍手）。

明哥——琦妹！琦妹！快來呀！來看金魚！（琦妹從屋裏跑出）
琦妹——明哥！什麼金魚？那來的金魚呀？
明哥——方才爸爸從市上回來買了十條大花金魚來。你看－不在這裡嗎！（用手指着缸中的金魚）。
琦妹——美麗的金魚兒呀！
明哥你！琦妹！你看那條魚－那條紅魚。。多麼大。多麼美麗（用手指着）。
琦妹——是呀！那紅金魚眞大。並且這缸中的魚兒都是活潑的在那兒游水。
明哥唔！我叫瑛姐也來看看吧！（跑下）。
琦妹－（自言自語）天氣這般的冷！這些可愛的魚兒還放在院中。豈不要把他們活活的凍死嗎！（像想起什麼似的）哦！我想起一個很妙的法子來了。（跑下。過了五分 多鐘提了一壺熱水跑上。並且把水倒入缸中。兩分鐘後明哥拉了瑛姐跑了上來）。
瑛姐－（看魚）呀！魚怎麼都帶着要死的樣子呢？作詫異狀（明哥 怎麼？這水也這樣的熱？（作詫異狀）。
琦妹－這些魚兒方才都要凍死了。後來我澆上些熱水。牠們好像又活潑潑的游水了）看金魚）。
瑛姐－你這傻孩子！
明哥－金魚都死了怎麼辦？（作生氣狀）。
琦妹－唉？只怪我澆熱水澆的太晚了。哎唷！好好的魚兒一個個的都凍死了（放聲大哭）
（閉幕）

處處皆春色

春天的野景（張賀江）

春天了。大地上一切一切的景物。都漸漸的發芽了。得着了和暖而慈愛的春姐姐。牠們就一天一天的開放起來了。

看哪－梅花的美麗紅艷。就好像春姐姐滿面擦着脂粉似的一般。青草兒的碧綠。就好像我們在這個時期。同着春姐姐到了天堂似的一般。這時風先生又把樹上的枯葉吹下來。就好像是一個醉人落在地上。又好像是一個褐色的蝴蝶。飄飄搖搖的落在青草地上。這時樹上還有二三個枯葉。一時風先生又把這幾個吹下來。牠們臨落下來的時候。還微微的發出了嗚嗚的哀聲。就好像這個孤孤零零的沒有故鄉了！

這時候天空中的太陽。故意的把牠的溫度射在我的身上。這時我身上覺着很溫和。我便檯起頭來。向着那蔚藍的天空中一看。太陽直直的射照在我的頭頂上又好像按着我的腦瓜子。和我笑嘻嘻的說話似的。這時我的腦中也已經覺得了。我正要在這個時候和太陽說話。忽然太陽被一片無情的黑雲遮蔽了。這時我便無精打彩的失望了。我便回過頭來。忽然牠又從那雲隙中探出頭來。陽光仍射在大地上。好似又向我說。『小孩子呀！小孩子呀！你怎麼這樣不歡喜。』我一抬頭。太陽又出來了。這時恨不得一刻抓在天上。我很歡歡喜喜的滿面露着笑臉說道。『太陽呀！太陽呀！你眞是我的好朋友。咱們是永久的要好啦。』一時他又好像對着我說道。

『可愛的小孩子。可愛的小孩子。我實在是愛你。你和我去玩一玩去麼？那天上有許多可愛的小朋友。你和我去玩一玩去麼？』我歡歡喜喜的對着他說道『我謝你。我謝你。我因爲家中有慈愛的母親和哥哥妹妹。下回去吧？』這時他便自己去了。也被一片黑雲遮蔽了。這時風先生又來在我的面前。他也是很和暖的。牠把一切的清風吹在我的身上。實在我的身上便覺得清爽。我得着了風先生的風吹。又振起了我的精神。我便在這個無際的青草地上。唱了一個歌子。十分的清雅。這時我的衣服也隨風飄蕩着。竟成了一個舞女了。天空中的燕子。也回來回去成羣結隊的飛找他們的歸程。這時太陽也漸漸的落在西山去了。天空中的晚霞。也成了紫灰色的彩雲了。天色更漸漸的黑了。我也便由原路走回家來了。

氈的來歷（菱湖昭）

小朋友。你們知道氈的來歷嗎？氈的來歷是有一段趣味的發現史。

在幾百年前。外國有個行脚和尚。叫葛萊孟。這一天。他旅行到一座高山上。那山頂堆積着許多白雪和黃砂。要走過這山頭。委實是不容易的。他恐怕把脚弄痛。所以預先拿了兩塊羊毛襯在兩隻鞋子內。當他走過了這座高山。脚底裡覺得灼熱。於是把羊毛取來出一瞧。怎麼？羊毛已變成了一種天然的織物了。從此以後。那個行脚和尚便想出這造氈的工業來。

小朋友。這氈雖然很像一種織物。但却不是織成的。製氈的方法十分簡單。我們只須把羊毛一層層地壓起來。使牠的纖維互相交疊。氈立刻可以成功了。

笑話　自己不見了（孟告）

差役阿三。最沒有記性。有一回。阿三解一個僧犯到省里去。臨行的時候。怕有忘記。就將人物編成兩句歌道。『包裏。雨傘。枷。和尚。文書。我』。路上牢牢的念着。

僧犯是阿三可以欺騙。就請他飲酒。把他灌醉得差不多和死人一樣。然後把阿三的頭髮剃掉。將枷套在阿三頸上。自己靜悄悄的逃走了。

過了一會。阿三醒來。喃喃的說道『待我查一查！』查了以後。自言自語道。『包裏。雨傘。都在！』摸了摸頸上說。『枷也在！文書也在』這時。他忽然驚呼道。『和尚呢？』繼又摸着自己的光頭。似乎很快樂似的說過。『和尚也在。但是我却不見了。』

跌忘了（丁崇錫）

一天。先生對學生說『你們的功課。必要天天溫熱。免得以後講了多。容易忘記』。

小呂兒聽了。牢牢的記在心中。放學回家的時候。他便在路上念書。一個不小心。被小磚頭碰倒。便不再念了。

第二天。先生來上課。問小呂兒的。他都答差了。先生說道。『你怎末不記着呢？』小呂兒說。『我原是記好的可是跌我跌忘了』。

特價預約

實用　**西醫寶典**　趙霽忱　李笑風　合編
布面洋裝金字精裝一巨册

本書內分三編上編述各科要症於每一症詳述原因病狀及治法處方又增新藥多種於方內中編述藥品中毒而對於慢性鴉片中毒之療法（忌煙）尤有奇方良藥按方診治手到患除下編述醫師須知舉凡各種療法査細菌法各式表圖無不應有盡有全書計六百餘面洋洋數萬言插圖七十餘幅一目了然詢爲醫師臨床必需之品
本書特託奉天東方印書館精印於本年五月十五日以前出售預約以百部爲限購者從速
附記　遠處以郵局滙票或滿洲中央銀行滙票向趙霽忱（地址詳手續欄）訂購

購買手續
訂購預約者請向下列地點函索目錄　撫順新站西四條通德茂東房絲交趙霽忱收

定價
實價每册國幣參元伍角外加郵費貳毛
預約國幣貳圓伍角郵費在內

預約期書寄滿原去不誤

簿記會計學高等教育　**招募滿人學生**

吾人日常生活、簿記爲不可或闕者、故不修簿記、寔乃人生一大遺感、本學院爲專修簿記學府、愼勿失此良機也

一、招收額數　五十名
一、開學日期　四月五日
一、卒業期限　本科六個月　速成科三個月
一、教授科目　一、簿記學原理　一、商業簿記　一、社會簿記　一、銀行簿記　一、工業簿記　一、官廳簿記　一、珠算
一、學費低廉
○日本語免費講授

年齡不拘男女兼收指導懇切教授盡責畢業後並介紹職業備有詳章　函索郵票貳分即寄
奉天商埠地二經路楊學里七〇
滿洲高等簿記學院

春季競馬大會

3月31日 星期日	4月1日 星期一
4月2日 星期二	4月3日 星期三
4月6日 星期六	4月7日 星期日
4月8日 星期一	4月9日 星期二

勝馬投票券　複勝式　單勝式　共五金圓也
贈品　入場券　金壹圓
於開賽期間有黃汽車由平安廣場往賽馬場間
雨天順延
場所……砂山公園新競馬場
社團法人　奉天競馬俱樂部

亞咖畢林
招聘各省縣經理利權優厚

亞咖畢林各省代銷館
新京泰和祥。哈爾濱協天西藥房。安東東益增遠。三江省德慶宏。延吉泰恒。奉天恒濟堂。吉林中西藥房。錦州仁濟藥房。黑河寶興隆。熱河廣濟堂。營口洪春堂。龍江世界藥堂。各埠縣鎭均有代銷處。函購原班回件。不加費郵

世界珍聞及其他

兩位小皇帝 年齡皆十一歲

(一)南斯拉夫彼得二世

去年十月、南斯拉夫國王亞歷山大訪問法國、在馬賽慘遭暗殺後、即由其愛子彼得二世嗣位、新王年僅十一、統治千四百萬斯拉夫民族、國際間莫不引爲佳話、當亞歷山大死於非命時、新王適在英倫、預備留學七年、不料慘案發生即須嗣位乃迎回南國、十一歲之彼得、有人問其身爲一國之君、對於王位、作何感想、渠竟瞠目不知所對、蓋彼得天眞活潑、固不知有所謂家國事也、目前深居宮中、不復外出、藉防意外、每日除讀書外、即在花園之中與弟輩同遊、母后瑪麗、對於新君、管敎頗嚴、聘有英籍教師、專授英語、此外歷史地理等科、亦每日教讀云、

(二)暹羅新王阿南大

天下事、每無獨有偶、南斯拉夫新王彼得、年僅十一、而暹羅國王、最近在英國表示遜位後、嗣位者爲王姪阿南大親王、現年亦僅十一、是則繼南斯拉夫而後、十一歲新王、又多一個、亦未始非國際佳話也、阿南大親王一片天眞、與彼得無異、不知身爲帝王之使命如何、終日惟讀書遊戲耳、當嗣位消息發表時、新王與其母后適在瑞士、本擬遄返暹國、接受王位、嗣爲精求學業及保持身體健康計、暫不返國、將留居洛桑兩年、待學業完成後、始回暹羅即位云、

英議院驚懼 埃及中國臭虫

◆…擬有大規模驅逐計劃

倫敦電、保守黨議員麥爾森、在下院請陸軍部注意埃及直布羅陀、馬爾太、及中國境內英軍營臭蟲極多之情形、並詢問會否設法除此害蟲、陸軍部財政秘書哈金答稱、此確爲困難問題、淸除臭蟲、疊經努力、但未完全成功、唯一美滿解決辦法、仍在改造房屋、或將舊式營房、加以刷新、俟經費有着、卽將興工、關於埃及與中國境內之英軍營、現已擬有大規模之計劃、

殺人小姐劉景桂 在押致書同學

謂看守所生活有無限美意
滕家屬不滿遂明舉動輕薄

北平通信 北平地方法院檢察處、以劉景桂兇殺案內之口供、仍有須加偵訊之處、昨日下午一時許臨時下票、由看守所用囚車將遂、劉兩人提到、至三時許審訊、較前日尤爲嚴密、至六時許、仍用囚車將二人送回看守所還押云、

又訊 殺人小姐劉景桂、與關係人遂明前日經法院偵查後依然還押記者昨往看守所訪問據該所官林書言稱、遂仍羈已所九號劉在女所樓上四號監房、並派一女看守在側、以防其發生意外、該所恐劉寂寞、不時由看守向劉談、以資安慰、聞劉入所後、態度頗鎭靜、毫無煩惱、劉遂遂二人親屬尙未到所接見、因法院正在偵查時間、照章禁止接見、聞遂是晨食窩頭半個、飲白水一盃、劉景桂昨自看守所致其同學李金一函內索被褥洗臉用具、並請李轉知其弟來所接見劉女士態度之鎭靜矣又劉景桂解看守所後、警探會二次搜察北華美專學校劉宿舍內衣箱等物結果於劉景桂所存綠布箱內檢出證物多件、內中與正案最關重要者、爲遂明於三月二日致劉景桂之情書、措辭情意纏綿、不類有惡感者據滕氏家屬昨晚向記者表示、彼等起初對遂明尙極抱同情、自得知此信內容後、以遂明於與滕爽結婚之後尙對劉景桂、有如此表示、使果有此信件、則對滕爽之愛情是否眞實、亦屬極大疑問、因之對遂舉動之輕薄、極爲不滿云、茲將劉致李及遂致劉函原文誌下、

劉函李金 劉景桂致李金函『原文金姐、我已到看守所幾日了、此處規矩許見親友、每星期日一次、星期三早八時十二時、星期日八時至四時、你若有暇、可來此見見、我的被褥、望你見信後即送來爲盼、並帶來洗面用具、此處的官(原函即此官字)理先生們十分和氣、我在此亦不覺甚麼痛苦、只有說不出的美意、金姐想你們了、此言不在罵我萬惡東西(原是不共實恥恨能對言假言(原文如此不顧多談了、望你來此一次、好了勞你駕給西局八一號打電話、告訴劉崇喆、和北方中學劉景侯、我這裡接見的時間、我的東西、何日送來都可收到、再會、所祝快樂

遂致劉書 遂明致劉景桂函覆我親愛的貞妹、別來又四天了、我是上月廿八號回的段、精神疲倦、頭總是昏昏的想、讀書、總是沉不下心去、還眞令人感到異常的痛苦、你回校以後怎麼樣、同學們、朋友們久別相逢、一定是特別的親熱某女士新交了一位男友、某男士現在追逐某人、你們之中一定要談的很起勁、這些事是青年男女最切己且最感興趣的問題、自無怪你們要特別起勁的談論了你應看的兩部書已看完了沒有、千萬要趕快的看完、不要偷懶、古人說、一歲之計在於春、今當新春之始、開學之初、便當下個決心、向前努力苦幹、不要歲月蹉跎、徒增老大之悲、十五年的計畫、須要時時的切記天下事絕沒有一蹴而就的呀、今天是正月二十七日、是你二十四歲的生日、恕我不去看你但願你自己、紀念之餘、不要忘了這塞外的故鄉、還有人在爲你紀念、爲你祝福、今天我要爲你吃麵呢、你回校以後、究是住在校裡、還是在校外另找房住、暑假期中、我看還是預備轉學吧、你要即早準備啊、今後來信、不要像過去那樣、老是不來信、來信總是短短的幾句、有點故意氣人是不是、再談吧、此祝學業進步、精神快樂、愛你的明上、三月二日

(廿二日)

孝子賢婦天實佑之 夢中得金奇聞

重慶函云、素以昔年素以飼猴之馮媼、家道貧寒子一婦一、生活維艱、家居小峨嵋嶺下、前週媼患病、其兒與婦、因無力延醫、痛哭祈神弗愈、二人合議、將日用之鍋盌盆著、偕市變賣、延醫服藥、媼疾竟痊、然生活益難、數日後、彼等夜間熟睡中聞有人呼喚之聲、急起執火、見室中有包袱一件、上書賜爾孝子賢婦等字、揭開視之銀幣五百餘元云

美國盜匪世界 法官遇刺未中

芝加哥電、芝加哥地方檢察官柯特尼、偕其友裴立乘汽車於街中、忽有槍彈一枚、從外射入、繼以槍聲之響勢如聯珠、柯等知有人暗算、亟俯身避之、街中行人駭極爭相奔避、幸柯等皆未受傷、如獲神助、惟汽車創痕歷歷耳、行刺者顯爲從另一汽車開槍射擊、連放八彈後卽逸走無蹤跡、警察以爲行刺者定爲暴徒、其目的殆在報復或爲警告、欲使檢察官對其同黨不加根究也、柯氏辦公處與住宅現駐警探嚴密保護、以防意外、

江蘇省每月消耗 鴉片一千二百擔

據說江蘇省、每月鴉片的消耗量、要一千二百擔、一年便是一萬四千四百擔、再把這擔來化成斤、就是一百四十四萬斤、再化成兩、就是二千三百〇四萬兩、每兩的價值算是二元五角、一年消耗在這葇荳般大烟斗上的洞眼裡的錢、便是五千七百六十萬元、國家怎得不窮！民族怎得不弱！但是、這還不過江蘇一省而已、如果把全國所消耗的數字統計起來 眞要叫你咋舌呢！

原是女兒 姚錦屏 檢驗經過

上海函云、天津女子姚錦屏、女化男身一事、哄動一時、中外人士、咸引起注意、而醫學界則亦爲關切、藉資明眞相、仍經李杜將軍、向國立上海醫學院顏福慶院長接洽同時顏氏亦極表歡迎乃於十九日下午四時、由李將軍親自用汽車陪赴醫院等各情、已誌報端、惟姚經該院檢驗結果、乃係完全女性、詳情於後、

▲第一晚盤問之情形 姚錦屏自送院後、因檢驗手續繁重、需時三天、始能檢定、乃住入二十九號頭等房間、由乃祖慶普伴同住院、當晚先由該院王科醫師谷鏡汧、外科醫師董秉奇、暨解剖科教授與人譚毫黎美人白民知共五華人二西人於二十日上午開始檢驗、

▲麻睡之後驗係女體 檢驗地點、即就其所住二十九號房間、乃祖亦在室、未飭其迴避、但當時姚錦屏僅許醫師隔袴摸索、堅決拒絕卸去其袴、雖經各醫師一再婉勸、始終不允、各醫師至此、乃以英語互相磋商決定、乃設法用麻酒藥劑將其悶去、卸袴檢視、則完全係一女性、股際並懸有一用繩縛紮類似男子陰莖之布一束、在袴外摸之、眞僞莫辨矣、

▲泣告原因憫其愚孝 眞相剖明後、當由醫師報告顏院長顏氏即搖電話通知李杜將軍、李氏當即偕鄭榕村秘書趕赴該院、當即嚴詰何故出此、錦屏始泣告、實因志切尋父、女性遠跡長途、諸多不便、所以出此、李氏惻然、憫其愚孝、允資其家用及學費、並加解慰、免其含愧、

▲反津念切資送旅費 旋由李宅送其至釆壽里、惟伊祖孫歸思甚急、故李氏昨晨已派親信前往資其旅費、記者、昨晨會訪該醫院王逸慧醫師、及當時看護姚錦屏之吳慧珍女醫師、又據李將軍秘書鄭榕村氏談、當送院檢驗前、姚初不允檢驗、惟李將軍以其如變化未臻成熟、恐生其他變態、故由鄭氏前往敦勸、茲不圖結果如此、誠出意料之外云、

▲顏氏重視加派醫師 該院長顏福慶氏、以此項生理變態、尙屬創見、故極爲重視、除已指定王高兩主任醫師外、復加派解剖科醫師張鋆、病理逸慧高日枚兩主任醫師、盤詰其變身經過、則據其所述、悉如告新聞記者相同、並無新意外發展、此爲投院檢驗之第一晚情形也、

十餘萬金保險 處女環遊世界

在南洋荷屬東印度之群島中、有島名巴邇斯者、該島婦女素不准離島他出、卽日常出遊、亦必以一黑布將面部蒙蔽、只餘眼睛看物、現有西人雲邁氏特將現十欵餘萬元、交與該地政府作爲保證金、請准該地之著名舞女二十餘名、帶之出外、環遊世界獻技、將於下月抵香港、又聞此二十餘舞女、皆屬處女、他日返島時、須經醫生檢驗身體、有無變更爲斷、

邊疆珍聞座談會(十三)

衣食住行 人間怪

瀘定有女子小學、甘孜有小學瀘府有小學、鑪霍有小學及官話學校、

(楊君)東蒙 每旗僅有一高小、反之私塾略多、與漢人接近區域、猶攻研八股文、所以畢業之後、仍一文盲、

(劉君)青海教育亦甚落後、較之康定、且有愧色、

(記者)各地有無貨幣、

(伍君)西蒙無幣制、通用銀子、但偏僻地點仍係以物互易

(牟君)西康通用藏銀、每元約合四錢四分五厘、通行西康及全藏、係由英人代製、現康定省城、已有鑄造之銀元、與內地相同、

(劉君)青海省城有紙幣、由省發行不能兌現、內地各縣、亦係以皮毛與貨物互易、

(記者)蒙藏有無特殊之故事及歌謠、請舉一二、

(劉君)故事很多、歌謠亦不少、多有具有宗敎色彩、或男女相戀、有暇當另爲譯出、另有一種、若內地之格言、具規勸之意、茲譯二闋、以見一班

其一、日居月諸臨下土、
人心樹心月一心、
雲乎雨乎本爲一、
聖上保赤無獨親、
(關於宗敎)

其二、伶俐非伶俐、
愚拙非愚拙、
寄言伶俐人、
終有一落拓、
(關於規勸)

(記者)如有人欲直至西藏之拉薩、當以何路較爲適宜、並路費及用具如何置備、

(劉君)到西藏、最快莫若乘輪入印轉藏、若不走外洋起旱僅需路費約五六十元至一百餘元、視用具之繁簡及沿路生活之豐嗇而定、其路線、大約由平起程、乘平漢直至鄭州、然後轉隴海達終點、換乘騾子至青海省會、此段路程、需要相當之路費、至青海省城後須另行置備一切用具、因過此以西已無旅店及飯館、所有食料及一切用品、均須隨身携帶、且過此以西、金錢一物、已無所適用、換句話說、即此後沿路有錢亦無處購買食物及用具具所走之路大部一片荒凉、用牴方面、須備帳蓬鍋、以備宿具羅鍋一具、以造飯、羅西寧一甚多、其質甚輕再有食料及火具、亦須充分具備、飲料則到處皆有、不虞缺乏、較之旅行戈壁不同、如欲騎騾子、一匹可自乘、一匹負用、具行兩月即至拉薩、沿途可觀風問俗、實地視察西北邊疆之民生狀況如一切不帶、沿路亦可求宿借食、但困難太多、另外如能携大槍一桿、以備虎狼土匪、則甚佳、

(已完)

◎各種製罐馬口鐵印刷!!

專包做各樣紙烟罐、點心罐、茶葉罐、牙粉罐、藥罐、化粧品罐、油罐、其他

合資會社 滿洲製罐公司

奉天紅梅町二十七番地 電話(日)四七六三番

你打算 小孩們！身體强壯！聰明俊秀 不可不吃萬年青的藥

你要想 延年益壽 返老還童 修容美顏 不可不吃萬年青的藥

男女學生們各界仕女們均要常上萬年青走走

萬年青 在奉天市內中街路北 自動電話四五一〇

便福氣極了 担任人壽保險的大夫是醫冠滿洲久負盛名的三大名醫 蘇東曉 周雲五 路鑄九 專理各科病症大小方脈

雙層麝香化積膏 專貼氣積血積寒積食積水積諸般積聚 腰腿疼痛四肢麻木胃脘腹痛婦人血積經閉經寒經脈不調每份壹元

特製白緞子仙膏 專貼男子腎虛精寒陽痿早洩遺精疝氣 婦女經血不調子宮寒冷久不孕白帶 過旺時患滑產等症每貼貳元

特製至寶三腎丸 主治男子腎弱精虧遺精盜汗陽痿早洩 房勞過度眞精虧傷不能種子專能强精 補腎壯陽大補元陽每盒四元

淸血解毒 一二零六藥水丸 主治梅毒梅毒各症下疳橫痃花柳重症 愈不能再犯尤無妨礙每盒二元 淸血解毒根本治

精氣神補丸 主治先天不足後天虧損五勞七傷諸虛 百損精虧腎弱氣力衰頹面黃肌瘦功能 補精氣神健身聖藥每袋一元

淋濁靈聖藥 主治五淋白濁花柳淋毒尿赤腫痛淋漓 赤白濁症專能殺菌排毒止淋消炎鎭痛 誠爲淋濁之聖藥也每袋一元

凡購右列各藥剪此廣告優待八折一月爲限 函購信內附欵或裝滙票均須掛號寄下平信附欵如有遺失敝不負責特此聲明

總發行所奉天中街德潤堂藥局

中國銀行股東公鑒本行二十三年份股息柒釐定於四月五日開始照付住居上海股東請向本行信託部或各辦事處住居外埠股東請向本行所屬各分支行辦事處各持憑舊股票所附之息摺或持憑新股票向各該處洽取可也

中國銀行啓

胃腸病專門藥

紅色造福

統治一切胃腸各種難治病症確有實效

大盒二元 小盒一元 大打二十元 小打十元

嬰兒聖藥

李氏小兒滑藥

治食火食熱嘔吐泄痢青便瘦弱脹肚諸痞俱效

每袋四角打三元六角 函索即寄空函不復

總行奉天大西邊門外鴻育堂藥店

本行專售 アサヒ鶴各種膠皮靴鞋 物美價廉惠顧諸君

滿洲國總代理店 岡田洋行

奉天城內九門標 電話2361番 電話日滿4405番

男性聖藥壯力保腎丸

此藥善能强腰助腎暖丹田補精髓大興陽道以及形體瘦弱夢遺滑精陽痿不舉偏正疝氣腎虛囊冷色慾過多虧損眞陽精水淸冷精神短少頭暈耳鳴兼理脾胃少年水虧火旺陰虛之症每服三錢淡鹽湯送下定價一盒捌角六大盒半打四元四角一打捌元

婦女佳品婦科參茸丸

專治婦女血弱陰寒子宮虛冷經水不調胎孕不成所以不能受胎飲調經求嗣者即服此藥兼治赤白帶下嘔吐惡心臍腹疼痛胸膈脹滿體瘦頭暈咳嗽痰喘及素患小產大產艱難惡露不盡一切胎前產後虛損等症誠婦科至寶藥也定價每丸五角一盒貳元

逐瘀止痛丸 紓肝和脾開胃順氣飲食不調胃脘疼痛胸膈不利兩脇脹滿倒飽嘈雜吞酸作嘔消化不良服之皆效定價每盒四角半打二元兩角一打四元

總號奉天大西關 恒濟堂 電話三八九二 分號日本站北市場丁業區三

自運地道諸樣藥材 批發零售克已廉價 處全售

精益公司

奉天鼓樓南

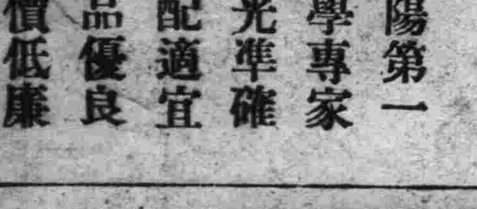

瀋陽第一 光學專家 驗光準確 裝配適宜 出品優良 定價低廉

本店 東京市日本橋區室町二丁目一番地 資本金 壹億圓(全額拂込濟)

奉天市大西關 三井物產株式會社 奉天出張所

辦理品目

大豆、雜穀、豆餅、鐵道用品、自動車、電毛、其他機械類、建築用品、洋灰、砂糖、紙類、麻袋、麻絲、五金、木材、化學肥料、工業藥品、各種食料品、紅茶、海產物、羊毛、毛織物、中國靴、地下足袋、人絹、織物、其他雜品、保險、火災海上自動車各種保險

電話

所長 大豆 麥粉 洋灰 纖物 雜貨 機械金物掛 火災海上運送保險掛 庶務通信掛 勘定出納掛 滿洲國電話一般用

雜穀掛 砂糖掛 木材 藥品 麻袋掛 油類 食料品

二三二九 二五五〇 二三二九 二〇七七 二三四二 二〇三五 五五九一 四三六八 四一五五

一五五〇 一三一二 一五五〇 一三一二

治痔聖藥 北平特効 化痔龍散 化痔藥膏

主治 二十四種痔症如各種痔漏大便走血奇痛奇癢潰爛流凡用此藥外搽藥膏痛止濃消不受困苦

藥價 化痔龍散每料一大袋三元 痔瘡藥膏每盒大洋一元 (外埠函購 免收郵費)

經售處 奉天大西邊門外南二經路北 西十二緯路門牌二十四號 張二多堂

函索痔圖說明寄郵票三分即付

行軍途中感冒咳嗽 由韋廉士「吸入止咳」治愈

福建上杭廟前鎭陸軍八十三師二四七旅四九四團少校隊長李德光君來書云『本年敝軍開往某處時鄙人感冒咳嗽頗劇含用韋廉士吸入止咳片後旋即(風痊愈咳嗽停止身體復原矣」

凡呼吸器官柔弱者不論其在塵埃飛揚空氣閉塞之戶內或寒涼潮濕之戶外都易感冒傷風咳嗽喉痛或染其他氣管疾病惟不論在何環境韋廉士吸入止咳片

吸入止咳片統治咳嗽傷風喉痛胸各疾各藥房均有出售或 西路四五一號韋廉士醫生藥局

本丸對淋濁各症可謂對有效、主治各種急慢性五淋白濁、以及由淋毒引起之合併症、如副睪丸炎、攝護腺炎、膀胱炎腎盂炎及女子淋病、凡他藥罔效者、服本劑無不奏效、其主要作用爲殺菌利尿、鎭痛、消炎收斂、止淋服藥之後、直達尿道、如急性淋之劇烈症象、能迅速緩解之即頑固之慢性症、概於一星期內、亦能漸趨良好、洵屬極優秀之治淋特效藥也、定價、每小盒現大洋一元、中盒二元、另備說明書、函索即奇、外埠函購、郵資不加、但信中必須掛號、以免遺誤、郵票九折、

奉天大西城門外電車路 英美大藥房啓

盛京畫刊

前德皇儲出席匈牙利京城之那蒂斯黨員大會高倡組國愛

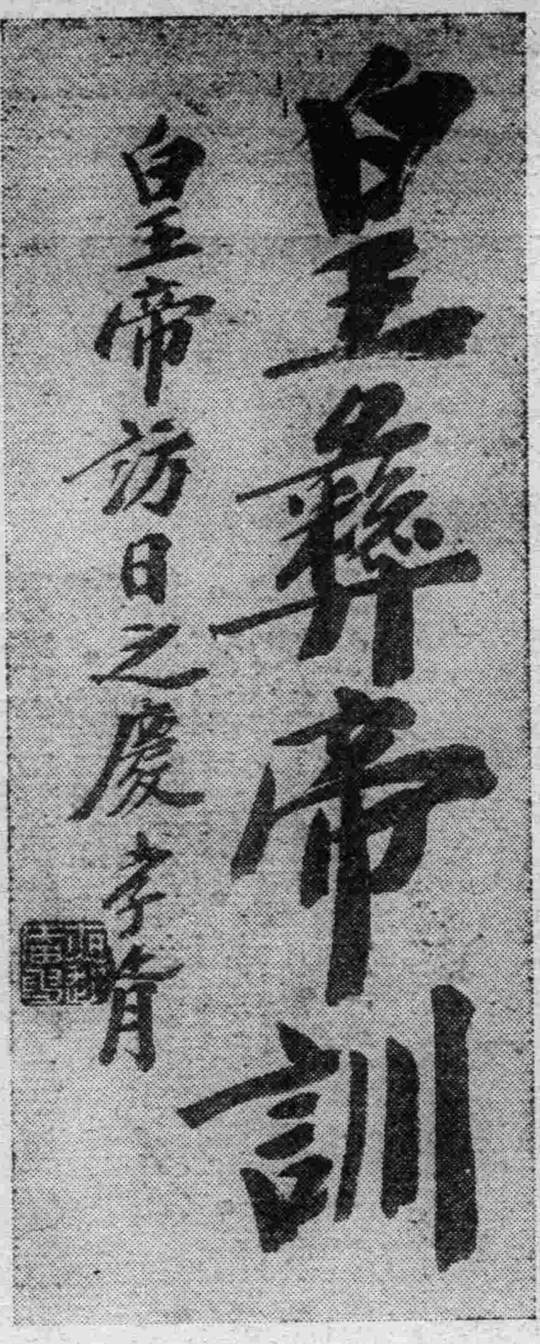

鄭總理慶祝皇帝訪日之翰墨

紐約家禽展覽會

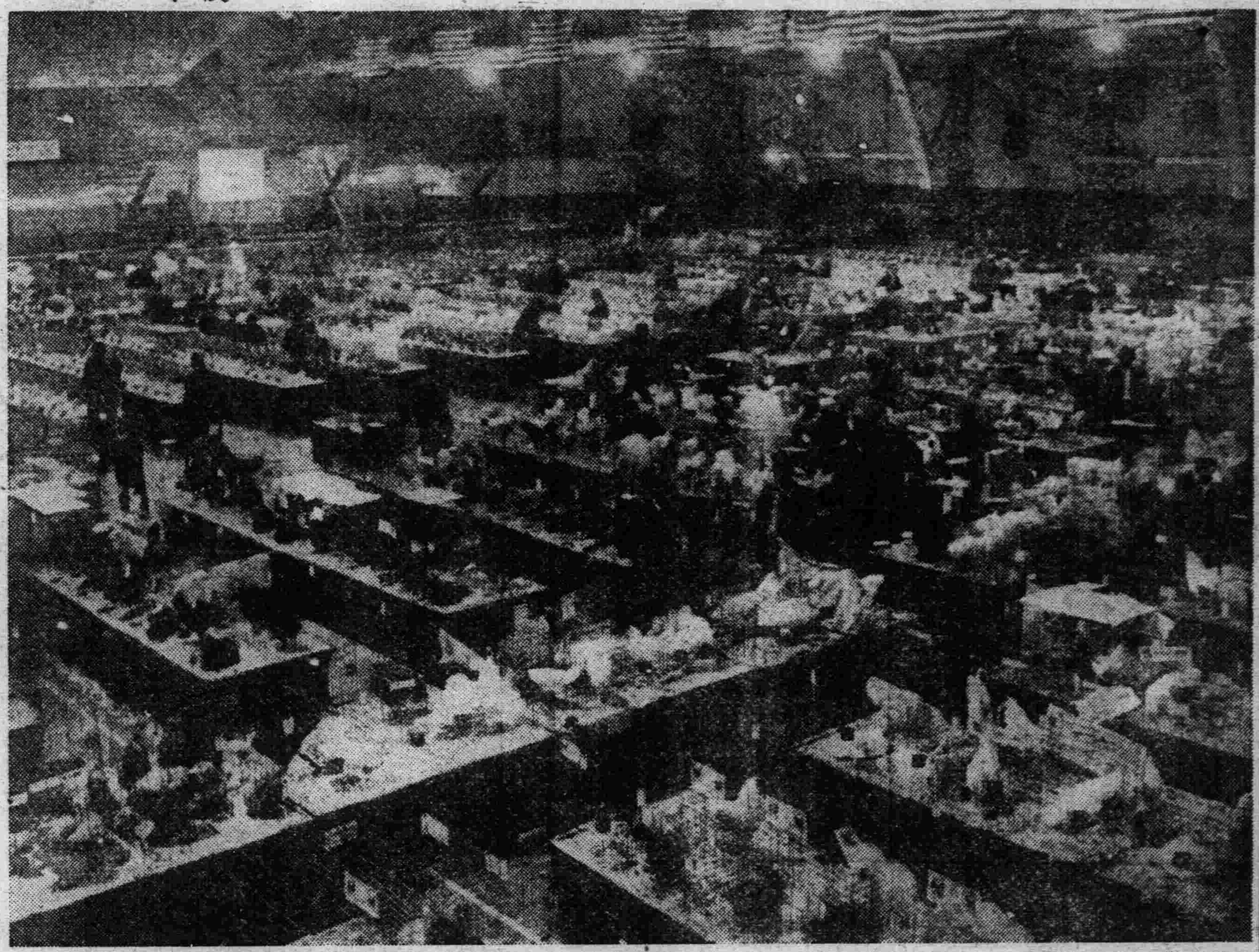

春耕

冬日釣魚（攝於湯崗子）

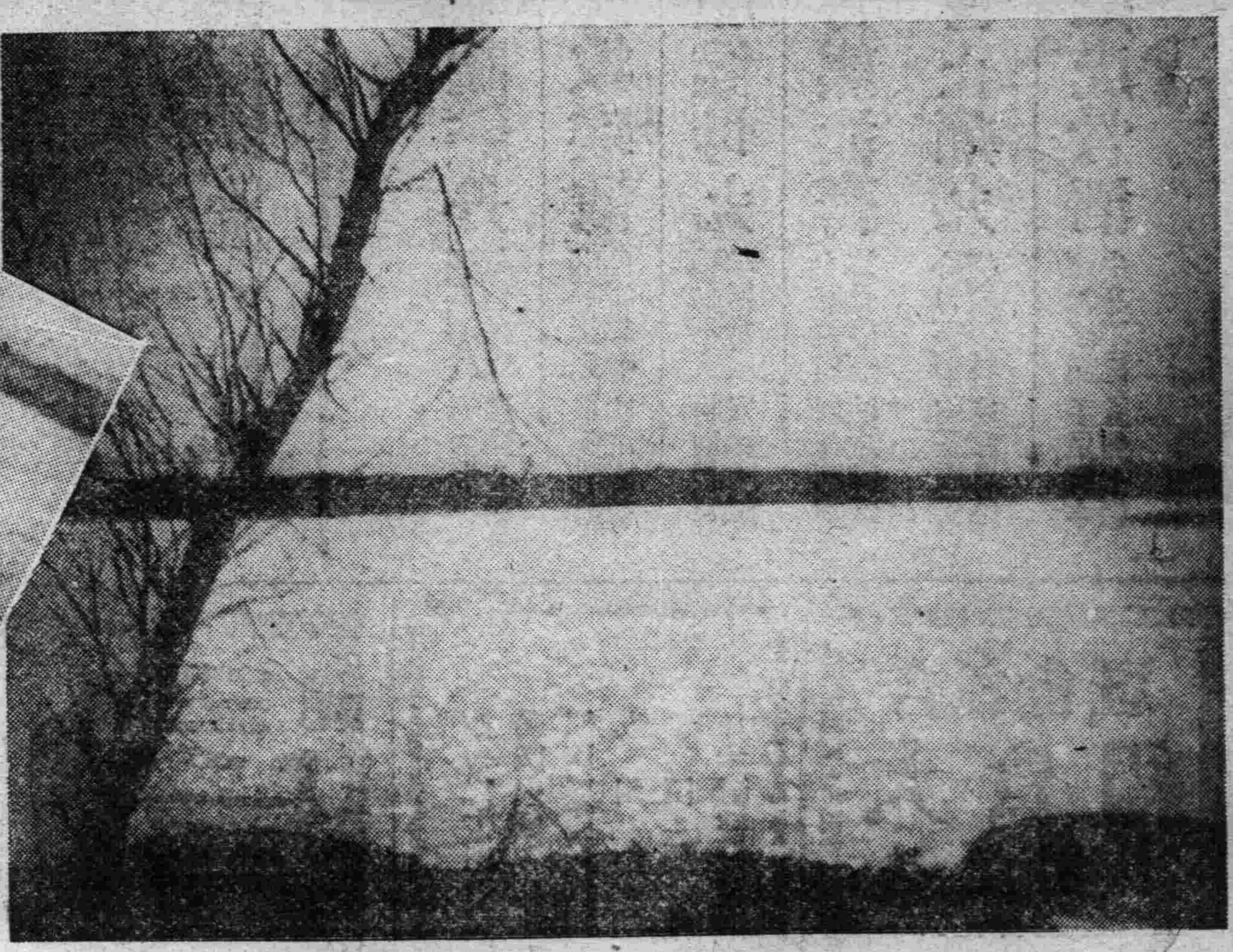

渾河夕照（十里碼頭）

家鴨喜溫水（十里碼頭）

田家春景

一輪載重

糖奶牛永森

人人皆愛
森永牛奶糖

總經理處
森永糖果公司
大連市雲井町廿七

奉天萬芝堂藥店

(棱)(茸)補腎丸

(立)(止)咳嗽藥

總號大西關分號 一設商埠北市場路北 一設皇姑屯大街路北

補腎丸專治男子先天不足後天虧損少年破身太早房勞過度腎虛腎寒精冷如冰不能種子陽痿不興興而不久夢遺滑精腦髓空乏腰痛耳鳴精神短少自汗骨蒸以及婦女經脈不調赤白帶下下元虛冷久不孕育等症服此藥添精種子壯陽補腎大有奇功每匣現大洋一元五角一打十五元半打八元

咳嗽藥專治男女老少諸般咳嗽不論年深日久虛損勞傷咳嗽吐血痰中帶血傷力咳嗽肺虛痰喘睡臥不安飲食少進內傷外感肺經不清此藥善能止嗽定喘養血清痰能補能和能清能散每付現大洋四角每封十付三元五角半封五付一元八角

電話 四一四三號 三二四三號　倘蒙函購郵費自備 外埠各賦均有代理

婦女調經丹 經脈不調 赤白帶下 氣短咳嗽 腰痛心跳

宋氏救喉散 咽喉諸症 單雙乳鵝 瘟毒纏喉 吹之立消

保胎健母丸 胎動不安 胎前諸病 孕婦常服 安胎順氣

虎骨熊油膏 左癱右瘓 週身麻木 筋骨疼痛 貼之神效

開胃止痛丸 心胃疼痛 胸膈脹滿 癥瘕痞塊 寒積肚疼

神效虎骨酒 腰腿疼痛 手足麻木 半身不遂 五勞七傷

不消化與食而無味最易使身心不快。根本治療。當速服散拿吐瑾延年益壽粉以補血補腦。服此粉後。不出三日。胃口立開。飯量驟增。以其所含之燐質與蛋白質。煉製精妙。入胃後不待消化。已生滋補之功也。故胃口不佳而嫌補藥太膩者。改服散拿吐瑾。即能健飯。諸君不信。一試便知。

SANATOGEN The True Tonic-Food

散拿吐瑾

柏林華發大藥行精製　中國美最時洋行經理　各大藥房均有出售

羽毛美麗未必即是佳鳥

人們—尤其是女人—大都歡喜新的東西以服裝言之污舊的鞋子不穿了舊時的衣服棄置了而新的御上了此都是爲外表之舒適與容貌之整潔計也但內部之舒適與清潔其重要更有甚於外表千萬而多數男女已由服用清導丸以清潔調整其臟腑除積滯去病源而獲極滿意之效果矣

貴州泮水郵寄代辦所職員熊涓賢君來書云「內人常患便秘腹內積滯非十餘日不獲一解兼之胃納不佳痛苦殊甚只因人言須服清導丸乃購與服之果然大便通暢食量增加精神大振矣」

清導丸各埠大藥房皆有出售或逕向上海江西路四五一號韋廉士醫生藥局函購每瓶大洋七角六瓶三元五角郵力在內　一切信件可由奉天和記洋行轉上海韋廉士醫生華局

劉氏樂仙膏

本堂所造 原名老人人樂仙膏 改爲老劉氏樂仙膏冒充本堂樂仙膏者甚多請諸君注意劉氏爲記本堂主人劉步瀛謹啓

感謝老劉氏樂仙膏妙藥

鳴謝良醫肖像

老福春堂雅鑒敬啓者予抽荆患經閉病年餘各處延醫調治終未見效親友赴哈煩其由貴堂購買定價六元樂仙膏一貼按舊曆初一十五規章收半價另外贈送帶藥女金丹一付養血保坤丸半料照說明服用次日白帶下行六七日間白帶下淨而見經血年餘經閉逾旬日全愈而受孕產生小兒貴堂老劉氏樂仙膏揚名四海確不虛傳予殊感樂仙膏治病神效迅速特送像片登報介紹婦女患經血不調赤白帶病者快服樂仙膏帶藥女金丹養血保坤丸三種聖藥可員百貼百效予住奉天工業區大馬路大興永王會章啓

仙膏定價國幣大貼六元中貼四元二元八元加料十二元外埠倘無處購買將款匯寄哈埠本堂無悮原班回寄郵票代價亦可

哈爾濱道外正陽十四道街　老福春堂總售處

外埠代理店

奉天鐘樓南大成藥房　仝鼓樓南五洲藥房　仝小西關大生藥房　仝軍署街大吉祥　仝 仝震泰報館　仝大南門裡歐美藥房　仝中街裕泰東　仝 中西藥房　營口 豐利藥房　仝 義興成　仝 義和堂　遼陽 義德記　普蘭店 康德記　大連西崗康德記源棧　大連劉家屯泰和藥坊　延吉 中西藥房

仝平和街德記　仝監部通華西藥房　仝 華泰藥房　大連淡路町大成藥房　大連仝 瑞生行　開原 義和堂　仝 廣盛源　仝 德泰興　鐵嶺 世合堂　仝 和發久　四平街 德慶亨　仝 天德堂　仝 和發瑞　瓦房店 康德記　富錦 德慶魁

仝棧公主嶺 義和順　仝 泰和春　仝 三合德　新京 耀廷藥房　仝 五洲藥房　仝 中西藥房　新京 義和謙　仝 中興藥房　仝 足良方　敦化 中西藥房　吉林 五洲藥房　仝 中西藥房　洮南 同益堂　扶餘 慶昌福　仝 增順昌

海龍 復興久　江省 中西藥房　仝 五洲藥房　仝 德泰盛　佳木斯 萬興元　仝 和發源　仝 德慶宏　海倫 久遠長　海倫 久逢長　江省 和發源　仝 世界藥坊

造成健康補腎良藥

金剛藥片

精神活潑 頭腦聰明 久勞不疲 身體堅壯 添精益髓 增歡抗力 却病延年

大贈品買一盒送一盒四十天止

主治先天不足神經虧損房勞過度手淫過度遺精滑精精液缺乏精冷精清子嗣艱難陰莖短小陽萎不舉舉而不堅堅而不久房事早洩老年精衰夜多小便精神困倦頭暈眼花耳作蟬鳴行動心跳動作氣喘四肢無力腰痛腿軟形容枯瘦夜不安寐等症凡因腎虧所發各症無論新久按法服用均有特効此藥純粹補劑非市上所售之興奮品可比如無病常服永保無腎虧陽萎之虞且體質之強壯精神充足而房事之快美必得十分滿意故東西洋各大醫生每治腎虧陽萎病時得囑其服金鋼片聖藥查其藥性質和平效力宏富不寒不燥四時皆宜老幼可服毫無流弊眞正服後百發百中全球無二第一良藥也服法每日早晚飯前服二片白水送下要有房事前一□鐘服用四片淡鹽水送下奏效如神

定價 每大盒國幣貳元四角 小盒一元兩角 半打六元 十二元

外埠各鎮無處購買將款滙本堂郵票作價原班回寄

哈爾濱道外正陽十四道街　老福春堂總售處

本堂秘方 劉氏金丹聖藥

嗬治老少咳嗽痰喘五癆七傷吐痰血身體虛弱服此金丹立止咳嗽身體見爽如得肺病者請買一付嘗試方知言之不謬也

每盒付國幣一元壹角 各省城鎮均有代售

哈爾濱道外十四道街　老福春堂啓

謹告大衆

兜安氏領頭 別人家隨後

市上之假冒兜安氏馳名藥膏者爲數繁夥是誠奇恥事也凡企圖假冒兜安氏馳名藥膏者殆無不摹做兜安氏馳名藥膏之顏色及其圖樣然市之值得假冒者亦唯兜安氏馳名藥膏而已蓋在中國出售各種藥膏之中當推兜安氏馳名藥膏爲獨一故假冒者竭力摹做是則兜安氏馳名藥膏最值購買信有證焉兜安氏馳名藥膏悉用最上等之藥料製成本公司藥嚴作經年科學上之研究費無數之金錢始得發明此方故假冒兜安氏馳名藥膏色裝之顏色及圖樣並非難事惟藥質及治療成分則非所能假冒改良者也試詢貴友必云兜安氏馳名藥膏爲最佳欲購藥膏須購此最佳者幸勿爲假冒貨欺也

兜安氏領頭 別人家隨後

各埠藥房均有出售 上海江西路四八九號兜安氏西藥公司

此膏分大盒小盒兩種聽惠顧者選擇

索書券 附奉郵票二分請給兜安氏繪圖健身篇（內有中西八段錦畫）一冊爲荷 姓名 地址

合名會社 大倉組

營業科目

電機 各種機械 鐵道材料 五金雜貨 銀鐵水管

▲總行日本東京京橋區銀座通二丁目七番地▼

分行 北京、天津、上海、九江、香港、奉天、營口、大連、本溪、倫敦、紐約、漢堡、西土他以及其營主要地方

硬煤 煙煤 羊毛 皮件 呢絨 五穀 雜貨 電氣機械器具 海味 肥料 汽車 並其材料 油類 木料 焦炭 硫礦 黑鉛 道木 洋火 綿花 洋絲 洋布

包辦工程 代理水火 人壽保險

出張所奉天浪速通四六番地 二八八四番
日本電話 二九四九番
總辦室 三五七九番
總辦公館 二五六五番
滿電話 四四六一號

東京早山製油所　美國現氣年達魯會社　德國愛龍聚利門會社　九州製油所　吉田製油所　日本耐磐金製造會社

總經理 煤油、汽油、機器油、各種油類、總批發

日新商會支店

奉天宇治町一四番地

電話日長二〇一八　電略ニホ

特別新聞

昨日為西俗萬愚節 三項電訊均屬子虛

★並無梅蘭芳與胡蝶定婚之事

昨日(一日)為西俗「萬愚節」。歐美人士。平日一切言行。均尙忠實。獨於是日不妨一度解放。謊言相戲。愚以取笑。各報紙亦競造一二節「莫須有」之新聞。以資點綴。記者從來編輯「神皋」「另外」諸版。極願保持忠實態度。說老實話。但旣値此萬愚機會。安可輕易放過。遂造特別新聞三則。以愚讀者。究竟誰為吾愚？讀此記事。必有恍然而捧腹者。【小天】

萬愚節

痴人說夢　(木子)

(一)　開篇詞

言的是年年四月有初一。在西洋起個名節叫「萬愚」。在這天儘可做些欺騙的下流事。就是那憲兵警察也管不的。——塵世衆生多伶巧。反悔「萬愚」豈不更奇？原來那人生情性本非善。荀老先生他會說過去。只因吶禮教綱常維持得好。所以纔文化水準沒有降低。奸詐人空自企謀千般計。倒不如愚漢子積善有餘。劣根性誰都有潛伏與暴露。到頭來因果分明寸心難欺。可是這「萬愚節」意義深遠。並不是普通的開玩笑大鬧滑稽。在今天我也來應應節令。打一場渾不似二簧帶西皮。

(二)　從人間說起

信不信由你。我且從人間說起。

阮伶玉和劉荷影二案。社會評論皆係妄測。她們並不是被什麼社會逼迫而走上那條道兒乃是為充着充實自己情願。那樣做去。

阮伶玉嫉視胡蝶遊俄。於是自己便也想要到比老毛子的俄國更遠更不易去的地方她先想起月宮。但是月宮已有嫦娥在那兒。嫦娥好吃醋。阮伶玉自不便去於是她的芳蹤便追逐着艾霞到陰國去遊歷。兀的不也長長見識。等她回來時。說不定會有更好的表演影劇出來。給影迷兒看（也許惹得閻王老子喜歡。不放還陽。那我可不敢說一定。）阮之遺書曰『人言可畏』。畏人們不知 其冒險與嘗試之精神。而加以旁的揣測諸君要知道。她不是怕打官司她是嘗試（無論扮演或實驗）完人生乏味。竟而很勇敢地去嘗試鬼生去也。活躍躍地一位年青的女藝人。終於走上最後的三十七計。

劉荷影。也曾沉醉在愛河。也曾當過記者。也曾見過濶老祇以身分關係。不得到婦女實身職業窟中一遊。現在志願已隨。閒伊在救濟院中以「落籍三週日。人世若千年」為題。從事其寫實巨作云。若劉女士者眞能到婦女低級生活中去研究去。勇敢之風。眞是可佳。滿奈在禮教上。算個小叛徒哦！她從禮教網中漏下去的？

(三)　預言一束

太陽有黑點。據烏有博士論文中說『太陽有黑點。無疑的是太陽要產生新的星球。那星球也會自體發光發熱。』烏有博士是莫須有國中之碩學。使其言果不虛。則將來說不定會有新太陽星出現。

十三月。希特勒。莫索里尼羅斯福等聯名向世界發出呼籲和平之通電。姑譯其中主要兩句有云。『願吾人類天下一家』。

今年世界人們的運命。都走上一條直徑。籤言之。非吉即凶。

未來世界的新職業。是『清閒無所事事』。科學家專利用這般人口中所吐出的炭氣。製造長生不老藥。以故報酬甚好。

這篇『癡人說夢』。到九萬九千九百九十九年後。被一個古文研究家發現。然而他（或她）却不認識。只當作一種古董。幸或不幸胡扯。或不胡扯預言的中。或不中在所不計。原來原來說的是夢話！就此結束全篇。

光是什麼？(上)

(東平)

我們都覺得我們有了眼睛所以能夠看見東西。但是如果我們是在一間黑暗無光的屋子裡。那時我們的眼睛又有什麼用呢？所以雖然我們有了眼睛如果沒有光存在的話。我們的眼睛就成廢物了。我們所以能夠看見東西。主要的還是因為有光的存在。現在我願意很簡單的告訴大家一些關於光的知識。這篇文裡面所能告訴大家的只是為什麼是光」都的一個解釋。將來如果有機會的話 我很願意再告訴大家一些光的現象。

在沒有說光是什麼以前。我先提出一點。如果我們在一間黑屋子的牆上開一個小洞。我們就可以看見有一條光一直的射了進來。如果在光所走的路上沒有東西阻礙的話。我們都知道光是不 會轉灣的。能夠最合適來釋這種現象的方法。是科學大家牛頓想到了光是由一小粒一小粒的物質作成的。這種小粒物質用極快的速度行動。當它們打到我們的眼睛裡我們於是看見了光。但是有不同的顏色。這又是為什麼呢？這解釋是這樣的。因為光粒的大小不同所以我們就看見了不同的顏色。(未完)

胡蝶今日不無引人力量

(揖聖)

影星胡蝶近日正在列寧格勒表演技術。蘇俄報紙對之極為贊揚。消息傳至此間。一般蝶迷。均感十分興味。昨日禮拜(三十一日)。天光電影院映演『麥夫人』一片。前往拜觀銀幕芳容者。實非少數。足徵胡蝶一切的一切。尙有引人不忘的力量。此殆胡蝶之幸歟？

挽弢庵夫子

(散原)

一擲耆實與世違。猨成後死更何依。傾談侍坐空留夢。啓聖回天峽見幾。紗出精魂親斗極。早彰風節動宮闈。平生餘事仍難及。冠古詩篇欲表微。

名勝錄

龍華塔

(慕良)

在中國點綴風景之浮屠。不下二千餘處。而龍華尤為著者之一。故國人莫不知之。浮屠之建。導源印度。隨佛教東漸而入中國。中國之有浮屠。迄今已一千六百 餘年矣。然建塔之制。雖鑿端乎印度。而華人秉其智巧。別出 心裁。與印度之塔為狀大異。且自堪輿家視。為有關風水。舉世風靡。而浮屠遂徧於各地矣。中國各地。浮屠形式。並不 一律。南方之塔其形式色 澤均優美。北方之塔。外觀頗見簡單。其迴廊多無欄。惟建築極堅實。中有旋梯。以達 塔巓。浮屠之高。自七級至十 三級不等。而直隸定州最高之塔。則達三百六十尺云。

歷年旣久。最初所建之塔。類皆圮毀不復存在。今之所見者。雖或巍然仍其故址。多 自後此 之重建。明清二朝。浮屠之重建者。不勝枚舉。惟龍華塔 之建築。則尙在明以前數百年。據上海縣志所載。最初為三國時所建。其時吳大帝奄有江表。西自武昌。南控閩越。物力充裕。斯塔以興。歷四百餘年而至唐。曾毀而 新之。名其旁刹為龍華寺。而塔名以定。未幾黃巢起事。寺塔同毀於火。直至二百數十年以後。錢氏建 國斯土。號稱吳越。至忠懿王立始命莊務將張仁泰督工重建。聞忠懿王泛舟黃浦。夜泊江中見天際有光。閃爍於塔 之故址。以為祥。故有是命。今之巍然矗立為上海標識者。即此塔也。

詞人病態心理(下)

(格盧)

惟蘇東坡境界闊大以豪放之筆。寫豪放之胸襟。給詞別開生面。創造了一條康莊大道。像把一個害三期肺病垂死之人。施之以回生之術。而變成一個體魄堅强的健兒。繼蘇氏而起者。為辛幼安。 幼安的粗豪有時竟像喝醉了酒的村夫。什麼話都 能說出來。然而當他到老年時 。竟和婉約派的詞人。犯了同樣的毛病。雖則當年豪氣還能於隱約中窺得。然究竟比不上他少年時的詞那樣雄壯了。如他的『祝英台近』中之『是他春帶愁來。春歸何處。却不會帶將愁。去和他的『醜女兒』中之『少年不識愁滋味。愛上層樓。愛上層樓。為賦新詩强說愁』而今識盡愁滋味。欲說還休欲說還休却道天涼好個秋！』還有『近來愁似天來大誰解相憐。誰解相憐。又把愁來做個天。都將千古無窮事。放在愁邊。放在愁邊。却自移家向酒泉。 這些詞比起他少年時候的『了却君王天下事贏得生前身後名。』和『待他年整頓乾坤事了為先生壽。』則自覺英雄氣魄的辛幼安。漸漸的因為年齡的增進。而踏上頹廢的路上了！然而『近來愁似天來大。』却依然豪放不減當年！縱頹廢也要頹廢個樣兒。實則這並不算什麼頹廢。因為這裏邊似乎隱隱顯出點老當益壯的氣概。(完)

輓阮玲玉

一意愛令名、可憐『玲』瓏佬子、『星』落銀壇、萬丈光芒空繫恨、兩雄爭尤物、詎料『玉』質佳人、『影』歸地府、一抔黃土永埋愁、(嵩高)

覆曙光君

(尹耀宗)

至於世界人類。現在種族之複雜。是因為人類之進化。所致。由發祥地遷至他地。而欲生存於斯。乃發生適於環境之變化。形體智力。方面皆有所變動。乃異於原發祥地之人矣。且時代之遷移。亦有不同於前人之變化。是以現今世界上人類 分出多種。不同之種族矣。鄙本非研究生物學之人。所說之理。恐有不週之處。不過就井蛙之見。而為先生妄言之。至有不合理之處。尙請先生勿以不才而唾教也。

附言。先生說。『祇知拾西人之唾餘。而以為是』。鄙人可有點驚奇。先生亦為智識界一子也 。何出 此言。研究 學術。不應因東西古今。而有異論。唯以客觀之態度。搜集史跡實事之各種材料。用已有之原理原則分析之。考証之。察其實際。為是為非。再下判語以定善惡。不應人云已云焉。若說這是西人唾餘。無足所取可是東鄰日本。自明治維新除用東洋學術外。用這西人唾餘可把國家治理的盡善盡美。雖不能說。過乎歐美可是也無不及之處。一躍而為三强之一。這是怎麼一回事呢！(完)

三五。廿。廿八日

九星日鑑

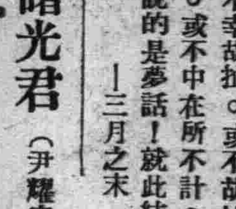

四月二日　舊二月廿九日　火曜　戊申　赤口　執　翼宿

▲一白之人此日榮達令人羨慕開店吉乙丁戊吉▲二黑之人計劃若無翻臨、漸次發展期而可待壬癸丑吉▲三碧之人離關橫在前方須鼓勇越之、甲乙丑吉▲四綠之人志言逆耳易反覆獨斷而失敗、乙丁丑吉▲五黃之人誠其闘愎、不致專行則運氣向上可待、庚癸丑吉▲六白之人諸事計劃雖完成、然與實不副丙丁庚吉▲七赤之人此日如植樹漸次生育一般地運氣佳良、庚壬癸吉▲八白之人雖有失費、然而焦心後日入款更多矣辛壬丑吉▲九紫之人事不滿意、宜勿出於口外、甲未庚吉、

春之花

(蓉舫)

一抹的殷紅。焦。碧。
像油潤的草坪上覆着朝霞！—
清白的身軀哪。
開遍了春之花。
是誰創造的不幸？

把愛底露雨樣浪費。
忍受了難堪底忍受。
只贏得輕薄唾唾棄。
在深宵燈下。
追憶起那次離鄉。
『狠心的娘呵。
騙自家兒跌進火坑！』
靈底消蝕。
肌膚底凌遲。
給廉價的銷售了。
人天底賦與—
挨弱的足和腿。
已載不起生底重負。
『瞎大的人寰。
偏沒個路讓我們走！』

社會小說 財色婚姻

(二二七)　(儒丐著)

二十、走頭無路執行最後手段

金珠喝了這杯汽水。覺得清快多了。只是四肢依然癱軟着。想要站起。却是無力。睜眼看了看。屋裡靜悄悄的。除了七小姐坐在他的旁邊。一個人也沒有了。燈光呢。沒有方才那樣多了。只留了一盞 罩着桃紅傘的燈。照得滿屋都有些軟溶溶的了。在這軟色燈光以外。又有一股富有誘惑魔力的香氣。冲入他的鼻官。好象比 那酒力還要醉人的了。這個也許是七小姐惡聞那討厭的酒氣。所以纔點了這一爐名香。但是這香也太奇了。便是 靈魂。也要被馳熏醉。他的酒力。已然漸漸消了。只是喉間兀自燥渴着。只得向七小姐懇祈着說。

『我渴！心裡也有些燥熱。可以不可以給我一杯涼水喝。』

七小姐見說。笑道。

『你這大概不冷了。沒是非喝這麼多酒作什麼。』

說着又給他倒了一杯汽水。喂着他喝了。旣而又把水果盤子端過來。揀了一個蜜柑。剝了。一塊一塊的喂給他。

『你的恩義。我忘不了。我甘心作你的奴隸』

他還樣說着。心裡一迷離。漸漸的睡去了。不到兩個鐘頭。他似醒非醒。糊裏糊塗的聞說。

『什麼時候了。我得走了。』

但是也沒人答應他。他朦朧着。向當地一看。好象有好多扁長的人影。在燈光下。一伸一縮的亂晃。他驚疑了。這是些什麼人呢。他把視綫向上移了移。纔明白了。原來是七小姐在那里換寢衣。未免要挑揀 挑揀。所以地下映了這些零亂的影子。

『呀！她換寢衣了。時候一定不早了。』

他這樣一想。隨着又驚起來。他早已忘記這里就是七小姐的香閨。如今纔恢復了原來 的記憶。這怎好呢。怎的醉在這里？他慌了。他想走。只是怎樣走呢。怎樣和一位穿寢衣的小姐 握別呢。於是他又裝睡了。他打算等七小姐入了寢。他再走。他朦朧着。偷窺着。只見七小姐穿好了寢衣。女神似的。進了她的繡帳。他以為機會到了。勉强由長椅上爬起來。雖然腿軟。也奮力走到屋門那里。誰知用力一拉那門。倒把他嚇了一跳。不知什麼時候。那門已然由外面鎖上了。就在還時候。只聽七小姐由帳子裡。撲赤一笑。

古渡之春

(席珍)

不知從什麼時候起。暖暖的風拂過靜默着的小溪中冰塊。於是小的水流開始悠悠地迂迴曲折地流了。軟的柳條上綴上了稀疏的芽葉。飄拂着像少女的髮絲。而巧妙巧地。却把她底青春溫暖了滾動着的水流。同時也染綠了它。

靜寂的。荒涼的。在一冬的沒落中給人們所拋棄了而又遺忘的古渡頭。跟着三月的來到却也明明地綴滿了青春的調子了呢。

大自然是沒有人世間的冷暖與炎涼的啊。

人臙着挺旺的太陽。感傷地—不。是憂急地嘆一口氣春天了。這『青黃不接』的季節將延續到很久。與怎樣才渡得過去呢？

最大的問題是。在這綺麗的天光下面隱在古渡頭後面的那個小村子裡的二三十份人家全斷了糧。去冬為了冷。為了共他無數的『不得已』的遭遇。大家忍着痛把僅存的幾斗穀子裝到鎭上的糧食行裡去換了現。於是。在一二個月的苦力敷衍之後。一到春上。便大家都空了。

在一冬的嚴酷的經歷中。大地是什麼東西都難生長的。除了宿糧以外。便沒有可充饑的東西了但是宿糧早已化了錢份而錢也收進了別家的倉庫了呢 (未完)

蕙陽電影院

今日開演

一九三四年環球影片公司偉構！

刺激‧興奮‧辛楚‧淒咽‧

愛火情歟

她為着貪歡濫愛！不能作賢妻良母！她是紅極的女伶：只落得淒涼澳喪！

劇情有趣　穿插熱烈

引人入勝　弦人耳目

天光電影院

價目　二角　三角　四角　五角

時間　二點　五點　八點

國語對白　粵曲歌唱

波浪形的故事　刺激性的描寫

白熱化的表情　有趣味的插穿

麥夫人

胡蝶　胡藝星　梁賽珍

下期開演　女兒經

自用電話三五四二

南市場

東安電影院

三月卅一日起至四月三日連演四天

天津新中央公司偉大出品

武俠愛情說部巨片

▲是舊小說部楚楚

▲是俠情片中霸王

二集　兒女英雄

范雪朋　主演

第一商場內

明星電影院

四月二日至四月六日連演五天

明星影片公司一九三四年偉大出品

翻開中國五千年的歷史、女性是久在黑暗淵底

在這狂風暴雨的時代、你們該怎麼解決自己！

女性的吶喊

龔稼農　王瑩　張敏玉　主演

「女性的吶喊」裡面有四種女性的典型

一種是前進的、一種是墮落的、

一種是搖動的、一種是無知的、

大享受！大豪華！鼓掌喝采

不能不來聽、不能不來看！

今晚

有趣…夏威夷音樂隊　和

珍奇…怪會長之姑娘　和

滑稽…我們的爸爸　也

明晚舞星總出演「櫻花音頭」

斯塔跳舞場

介紹奉天著名醫院

新井醫院
內科、性病科 產科、婦人科
入院隨意
奉天琴平町四番地 電話五三七三番

牧醫院
產科婦人科
入院應需 派出產婆
奉天紅梅町九番地 電話四五五六番

岩竹醫院
花柳病、肛門病診療 皮膚病、一般外科 X光線科
入院隨意
奉天八幡町四 電話三八七七番

大橋醫院
小兒科、午前宅診 內科、午後往診
入院隨意
奉天橋立町一七 電話二二三六番

本岡 婦人產科醫院
入院隨意
奉天稻葉町八 電話滿二二四五番 日二一七八番

加藤醫院 外科
內臟外科、整形外科 泌尿性病科、X光線科
醫學博士 加藤守吉
入院隨意
奉天稻葉町八番地 電話長三六八七番

高尾醫院
眼科 皮膚科 梅毒科
入院隨意
奉天青葉町一番地 電話四二五七番

永松醫院
耳鼻、咽喉科
醫學士 永松秀雄
入院隨意
奉天醫科大學正門前 電話二二三三番

中島醫院 齒科
齒科
奉天住吉町六番地 電話三二八一番

倉田醫院 齒科
口腔外科一般
奉天安通廿番地 倉田環 電話三六五三番

西田病院
產科 婦人科
出產派出
入院隨意
奉天木曾町十一 電話三一〇九番

松岡醫院
內外科 眼科 診療午前八時 午后八時
嗎啡癮中毒 入院治療應需
奉天十間房 金城館橫大街 電話四六三二番

末岡醫院 齒科
齒科專門
奉天平安通十四 電話四三二六番

光門醫院 齒科
院長 東京齒科 醫學士 光門石一
奉天千代田通二十一 （電話呼出）三〇三二番

永井醫院
皮膚病、肛門病 花柳病、X線科 外科一般
入院應需
奉天琴平町八 電話二九九二番

齋藤醫院
外科、性病科 內科、小兒科、女醫
齋藤久保 齋藤春江
入院隨意
奉天稻葉町三番地 電話二七一七番

小川醫院
小兒科、內科
入院隨意
奉天富士町五番地 電話六四〇一番

石川醫院
內科 小兒科 X光線科
院長醫學博士 石川精一
入院隨意
奉天住吉町七奉天館前 電話二四五六番

堀江醫院 齒科
齒科專門
奉天琴平町五 電話四一四一番

千代田醫院
耳鼻咽喉專門
醫學博士 河原治作
八幡町十二大和旅館後 電話六三〇七番

三井茶園製＝日東紅茶

品質優良 價格低廉
三井洋行發售
特約茶莊 ㊆清光洋行
奉天春日町三番地 電話二二六三番

天下一品

萬字老牌醬油

日本國之一年間醬油釀造額四百萬石
本工場是日本最大工場釀造最優醬油
本工場一年間醬油釀造額六拾萬石

資本金參千萬圓
野田醬油株式會社奉天出張所
奉天宇治町六番地 電話二六九七番

高級電氣留聲機

遮律彼岸

斯界之大王

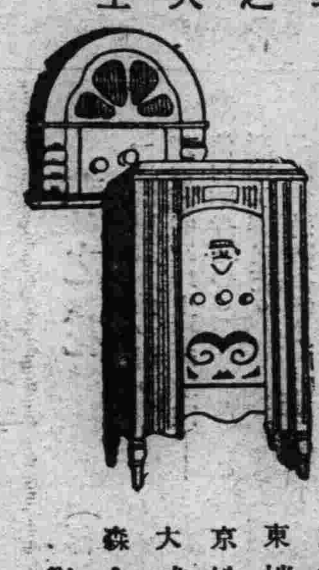

自「四球式」至「八球式」各種俱全
其他無線電話受信機 各種著名無線電話商店均有出售

本社 東京大森 山中電機株式會社
新京出張所 新京老松町七番地 電話一六五七番
奉天出張所 奉天加茂町五番地 電話五四四七番
大連出張所 大連伊勢町廿一番地 電話二四七三三番

三塔牌雪花膏

總批發 奉天 柏內洋行

一、資本金 一億圓（全額拂込濟）
一、積立金 一億二千四百二十五萬元
營業種目 金、鈔票並國幣勘定諸預金、貸付、割引送金、荷爲替、其他一般銀行業務
奉天大廣場

橫濱正金銀行 奉天支店

代表電話四九一一番
支配人社宅 二三五七番
支配人代理社宅 三四〇九番
本支店 橫濱（本店）東京、東京丸ノ內、名古屋、大阪、神戶、門司、長崎（以上內地）
出張所 大連（關東州）新京、哈爾濱、營口（以上滿洲國）
北京、天津、青島、上海、漢口、（香港、廣東以上支那）其他世界各國樞都市

岩谷寫眞銅凸版製作所
大連三葉町

滿洲源流考

全四册 一帙裝

奉天大同學院出版部發行

君如貧血衰弱 喝了此酒 就能恢復已往的強壯！

補血強壯

赤玉牌葡萄酒

百杯健康 千杯延年

OMNIN COMET

オムニン コメット

謹告友邦滿洲國各位醫家

較從來輸入之歐洲製品優越
非特異性的免疫劑出世

翁睦寧 扣美透

東洋同種製藥之始祖

特長
一、效果 在應用範圍上較歐洲製品或他種類似品、絕對優越
一、副作用 絕無
一、價格 至廉
一、配送 在滿洲國各地藥房均有出售萬一貨售淨時、於數日內、即可直接從本社送品

滿洲醫科大學附屬病院
滿鐵各病院
公私病醫院
均賜採用之榮

適應症
流感 肺炎 其他
對於實驗報告。已達數千。關於各科種應之本藥。之熱性亞熱性。傳染性。化濃性諸病及結核熱等疾。有效無害

包裝價格
一cc……五管裝…一、六五
〃……一〇管裝…三、二〇
〃……五〇管裝一五、〇〇
〃……一〇〇管裝二七、〇〇

贈送詳細說明實驗書

製造發賣處
株式會社 黑田藥品商會
本社 大阪市東區今橋二丁目
支店 東京市日本橋區本町三丁目

吉省整理各縣土地

【吉林】省當局玆力謀整理全省各縣土地、關於各縣全境實有地數、及已未升科浮多地畝、並已未出放城鎮屯基各數目、均切實調查、用便整理、以策進行、玆將其整理辦法錄下、▲各縣全境實有地數暨已未升科及未荒地數目調查（一）全境實有地數、係指共有荒熟地畝總數、城鎮屯基不在內（二）已升科地數、係指現在遵章完納租賦地畝、（三）未升科地數、係指尙未遵章完納租賦地畝、未放荒地數、係指國有荒地、▲各縣已未報原額暨浮多地畝（一）原額地已報地數、及未報地數、（二）浮多地已報地數、與未報地數、

濱綏線發現 滿俄匪團

【哈爾濱】解冰時期將近、突於濱綏線（東部線）沿線附近發現赤匪、於北鐵接收後、不逞份子之跳梁及匪賊之蠢動、當局已嚴加警備、於牡丹江東北方八十里五虎林山岳地帶、突發俄系匪卡拉斯諾夫率滿俄匪團多名、持手重機關銃六挺輕機關四十挺、手溜彈等、於接收後預定破壞沿線各機關及橋梁、當局頗爲重視、嚴重調查眞相中云、

交通局發還車價

【哈爾濱】交通局買收之大瀛車、除卅一輛始終拒絕出賣外、其餘先後賣與交通局之大瀛車七十八輛之車價、計先前出賣之六十八輛國幣六萬四千八百八十二元、後賣之十輛國幣九千三百八十元、兩共七萬四千二百六十二元、交通局准於今—廿八日如數發還、並將於最近添加倉田式大瀛車十四

青年學子 何故輕生

【哈爾濱】哈市道外協和會日語學院、學生陳永豐、山東人、年二十歲、於三月十五日、在該校卒業、素平品行端正、行止不苟、於十六日私吞安眠藥片後、即臥床大睡不起、家人並未介意、十七日下午三時許起床、上街一次、回來又睡、迨至六時許、煙毒未散、向乃父訴以實情、謂第一次食鴉片未死、今更食鴉片多量、恐不久於人世等語、乃父當即招救急車、送往市立醫院、然以毒已漫散、苦無回生之術、至醫院即與世長辭矣、自殺之原因、經多方考查、未能洞悉、爲經濟而死歟？爲愛情而死歟？容訪再誌、

王荊山急公好義 捐助体協及道德會

【吉林】新京裕昌源粉麵公司董事長王荊山、性極慷慨、自動捐助體育協會國幣一百五十元、道德會三百五十元、以資進行、若該氏者、可謂急公好義矣、

九台縣救濟 貧苦難民計畫

【吉林】吉省九台縣、計分六區、現計管界貧民戶口、計五千八百二十二戶、二萬六千八百八十九人、最近該縣縣長及參事官、擬施救濟、一面施行放糧給食外、一面擬予生計、刻計畫縣境採石事業、利用貧民作業、俾資助長其生活上之安定云、

新任致詞 岩越○○團長

【哈爾濱】若山將軍歸國、新任北滿警備重任之岩越新部隊長、於三十日向北滿滿日全民致詞大畧如左、

今次奉大命任國防上重大責任、而統率我軍、余以爲光榮者、本部隊所長敬之若山中將、在哈時蒙日滿官民各位及若山閣下一致團結、達成皇軍之使命、此余素所深知、余於重任上不完全之點、希各位直言無隱、以期完成使命、最近北鐵接收迅速圓滿、開歷史上之新紀元、滿日蘇三國之交、因之轉好、足徵諸互讓之精神、發露我部隊員國防上之重任、根據日滿協定書、協力於滿洲國創業、滿洲國與日本爲同種之關係、故助滿洲國基之鞏固、國防能力之增進、爲日本之急務、將來滿日兩國之健全發達、亦在兩國國民之努力云、

瓦爾食堂匪警 日僑夫妻慘被害

【哈爾濱】市內南崗大直街四十一號、住戶中日商瓦爾飲食店、於一日午前四時許、經該店滿人夫役於起床下樓工作之際、當經發現其主人長澤龍之助及其妻鹿夫婦二人均皆倒臥於血泊中、當經詳細檢視之下二人身部均中刀傷、就中店主長澤龍之助、尙於血泊中重傷瀕死、女店主則早已殞命、該役於發覺後、即時大驚、當即報該管領事館警察署、一方將重傷未死之主人、送赴市立病院醫治、該等被害之經過、由警察署檢查結果、判明確於當日午前三時半至四時頃、被匪所慘害、但該店主所有蓄金箱業已丟失、確像於當時被强盜刼財而起兇殺、目下對於人犯正在嚴予偵緝中云、

勞工保獲救濟 大東公司創立 三十日召開披露宴

【大連】大東公司、於三十日午後六時、假大和旅館內、召開創立披露宴、滿日關係者皆有臨席、查該公司之設立、伴同滿洲經濟之發展、根據勞工取締之規則、專以統制入國之勞働者、並保護救濟爲目的本社設於新京、支社分設於大連天津以及滿洲各要關、嚴防不良之勞工入滿、對於善良者予以相當之便宜、此外更辦理外國勞工之身分証明、輸送苦力等等云、

五號郵亭 突起火

【哈爾濱】哈爾濱郵政管理局、爲便利市民、在大直街木拌街附近、設置第五號郵亭一所、突於昨日廿八日午后八點許、亭內忽然起火、經消防隊趕到竭力撲救、乃於八時卅分全完救滅、亭內之損失及起火之原因不明、現正在調查中云、

各地方瑣聞

▲花會局厄運

【安東】自滿洲九一八政變之後、各方之賭風最盛、就中安東城鄉、花會局林立、官方雖禁令森嚴、迄未肅清、最近附屬地、各花會局、實行取締外、而市西六區、泥水泡之花會局、現經官方切實查拿、局東已風流雲散、恢復無望矣、此外市北一區、蛤螞塘之花局、亦於最近、被該管警區、一度查拿、此時全縣花會局大致無存云、

▲三匪搶日人

【哈爾濱】二十八日午後三時十八分、道裡馬街六五、材木商松永峰次家、突有滿匪三名、破門入室、搶去現金數百圓、當即逃走、目下警察方面正嚴探中云、

▲改着新制服

【錦縣】現屆春季、城內去鄉間之警察服裝、均皆改服之期、現已由警務局、各發各屬具領、即限於二十八日、一致改着新服、以取一致、因均改着新裝之故、頗現整潔之象、對精神上之顯示亦頗不少云、

▲槍殺人命案

【大石橋】鎭東南二十里葢屬四區、詹家屯附村兩軍寨、住戶馮錫奎、幼好弄槍、於月之初旬、手持來復槍、信步行至東鄰龔長純家至上屋堂地、回顧見院中、落有數支家雀、遂將槍由風門透出、直向院中擊放、時適龔長純之兒媳李氏正往屋外走便尿、不料槍响、雀未落、而人先倒、將射出之沙彈、已射入該龔李氏之胸部、比時雖未致命、其傷過重、當時送往大石橋醫院調治、現已二十餘日、醫藥罔效、遂於月二十四日嗚呼哀哉矣、而兇犯當時並未追詢、亦未報告上憲、事後因傷致命、該兇犯馮錫奎、聞風早已遠颺矣、究竟仇殺誤殺、尙無一定、現正訪詢中、

▲攜彩拐欵逃

【旅順】名古屋町公泰洋服主人曲有田、差櫃夥曲天福、上街討要手工錢、至午後未歸、知有他故、翌日主人曲某去問欠戶、共要小洋三十餘元、時之間、良心改變、夜闖溜之乎也云、

▲事務員調任

【西豐】豐安自動汽車營業所、事務員張昭明、少年英俊、幹練有爲、實係該所重要主角、開豐汽車公司當局、現以西安驛、營業所事務員遺缺、亟需有調轉之必要、特於月二十九日、令行該員調任云、

三角地帶近日 勦匪軍事實況

【安東】玆據駐安警備司令部發表之消息云近日三角地帶勦匪之軍事、匪首趙吉祥部下七十名、於二十七日上午、在沙金廠附近出現、駐小湯溝步兵第三連、於二十八日晨、向溫家堡子進攻、駐鳳城騎兵第一連、於二十七日向白旗方面遊擊、騎兵第三連、於二十八日早、由德奎堡子、向大八岔溝、追剿匪黨云、

令各縣開治安會

【安東】本埠省公署消息、只以光陰迅速、日月如梭、春期防務、已將解除、而夏期防務、更應籌備、以鞏固防務、用保治安、爲此特令各縣、在此春夏交接時期、應招開夏期治安會議、以爲夏防實施之預備、務於下月初旬、舉行其討論情形、並須詳細具報、以資備案考核云、

連廳長政躬失和

【安東】本埠省公署警務廳長連修氏、自蒞任以來、對全省警務籌劃進行、不遺餘力、因操勞過度、以染患時疫、政躬失和、玆爲調治起見、現退回私宅休養、諒不久當可復原云、

錦縣植樹監督員 分赴各區指導

【錦州】縣當局開發林業、以興地利、而重民生、不遺餘力、玆以土質融活、植樹期屆、特派遣監督員、分赴各區指導進行、所有人選探誌於左、

總監督員、

一六七八等區、沙毓銑、

二三四五等區、胡紹選、

監督員、

第一區、張樂先、陳徐慶霖、文郁、王鳳閣、

第二區、李維賢、鄭益三、

第三區、杜滿田、賈鐸、

第四區、王九洲、鄧鴻慶、

第五區、江濟、張文閣、李紹文、趙允剛、

第六區、倫全連、蘭雨恩、

第七區、王繼三、恩溥、

第八區、殷耀三、劉光甲、劉廣珍、

第九區、安國棟、任振華、

西海口帆筏雲集

【錦州】省垣城西南西海口已早解凍、致近日以來、海水洶洶、而一般之營業帆船筏等現於海面游動、往來不絕、因之西海口鎭、商業大見起色云、

朱給諫縣葬

【錦州】邑紳朱顯廷氏、曾充前清給諫、清末致仕回籍、訓導子孫、不同國政、迨民國時代、屢經中央及地方當局徵召、卒未輕出、在邑廣行慈善、用濟貧黎、有口皆碑、是以老成凋謝、由馮縣長發起、舉行縣葬儀式隆重、特設籌備委員會、舉行一切、由馮縣長及上杉參事官主辦云云、

李省長入京迷職

【吉林】李省長爲皇帝二日啓蹕訪日、特於廿九日午帶從秘書馬江入京恭送、預定三日返吉、

屯長合謀詐財 威逼人命

【大民屯】東法哈牛泉住戶柴旺、於早年買本屯王慶福地九畝、未經稅契、現擬投稅、更換官契紙、令屯長與賣主科忠、係賣地者之姻弟、以爲柴旺、稍有積蓄、鄉愚可欺、合謀敲詐聲稱更換契紙、非另納地價不可、經人說合多日、未能了解、柴旺無奈、方在本屯三署、將伊等控訴、經署將屯長等傳區、應允蓋戳了案、回村後、該屯長尙科忠等言威嚇、不日進縣、呈控柴旺不且再索納地價、而且賠償損失、蔴使久經詞訟之關憲三、登門辱罵、將柴旺找到屯長門口、五相牽毆、該柴旺即行斃命經三署報告司法公署、並將一干人犯傳區、惟關憲三在逃該死者究係被逼服毒斃、抑因傷致死歟、俟訪明再誌、

金家屯祝融肆虐

【錦州】市東北金家屯（距城七里）領警派出所隣、住戶日人、佐藏蔵三方及關崎顯等宅、於月之二十三日午後十一時、突然火發、將宅燒燬佐藤雜貨商、日本軍隊及滿洲國消防隊、協力撲救、至二十八日午前三時、方始撲滅、値此風高物燥、最易發生火險一般滿民衆、、局注意焉、

哈市將設 商工協會支部

【哈爾濱】全哈滿人商工協會、於三月十七日已在道裡商務會創立、當時協會委員由二十餘名代表中選定、研究合理化之商店、經營改善、今次更蒙全哈日本人商工協會之指導兩者合併設全滿商工協會哈爾濱支部、於四月二日在民會堂由日滿商工協會代表舉行成立典禮、並於彼時選出支部長一名、副支部長二名、及委員若干名云、

第二期討伐工作 董司令躬勸柳境

【柳河】東邊森林茂密、向以匪藪著名、然經滿日聯軍幾次討伐後、其餘孽寥若星辰、不意通化徐縣長遇難、竟有多數鮮人蠢動其間、實令人莫解常此任其滋擾、必有不測之虞第一軍管區司令于芷山、曾決定以屬區司令廖弼臣、董國華担任第二期討伐柳境工作、該廖董兩司令、曾於日前先後集於山城鎭、晤商善策、以便澈底肅淸匪患、完成第二期討伐工作之目的刻已竣事、於三月二十八日上午十時、董司令乘汽車三輛、由來山城鎭柳、當即轉赴屬區孤山鎭、籌備一切佈置進行云、

赤峰朝陽通電話

【錦州】據朝陽通訊、由赤峯至朝陽間之電話線架設工作現已積極活躍中、約於四月一日、工作完成、開始通話錦州赤峯間、亦能如期通話、一般利用者、咸抱樂觀、將來熱河云、

飭呈報植樹計劃

【開原】縣公署案奉實業廳令、略謂前會通令各縣籌備植樹在案、而各縣計劃若何需樹苗若干、均須呈報、以資考核

稅捐局長請辭職

【西豐】稅捐局長高國柱氏蒞任數載、頗獲地方嘉譽、最近竟蒙退志、懇請辭職、已蒙上峯照准、遴選之缺、已經省署委任幹員姜充、聞日內即來履新云、

柳河復興建築 制定章程

【柳河】縣長陳玉銘、參事官橋本綱雄、爲復興柳河建築曾不遺餘力、各方籌劃進行、及各方之補助亦毫無困難問題刻蒙省公署貸欵三十萬元、以是以特於三月二十八日、召集賑災委員、縣署科局長及各機關法團首領、在縣公署、開復興建築會議、決定重要事項於左、

（一）制定建築章程、

（二）佈告商民、凡建築須遵守建築章程、方准開工、

（三）接洽手續、

（四）自由建築之懲罰法、

（五）臨時房間、禁用苫草、

以上各項事宜、已於二十九日佈告週知惟其詳細章程及手續等、尙待擬定通過後發表云、

婦女會募集賑災

【柳河】婦女會長吳桂珍、向好公益、對於此次火災、深表同情、惜該會經費支絀、礙難救濟、乃於月之廿八九日、親同副會長陳秀玉、幹事魏興中、劉紹芳、田玉屏等七人、（均係女校同仁）赴各會員及未被災之富戶、募集捐欵、以資賑災云、

因誣良險羅人命 未軋斃堪稱奇聞

【懷德】邑城西北隅偏坡子村、有李萬春者、忠厚傳家、勤儉爲業、曾於本城吉順木舖執事人崔鳳岐、素有至交、邇來崔某修築房宅、需用材料、遂赴李某處購安大宗木料、並僱李某大車運送、於上月廿八日李某令其子御車輸送、是日午前送到、卸貨以畢、正欲旋車歸里之際該號之木匠劉發、突將大喊將車攔住且口出不遜、謂將櫃上鑿子偷去、李曰我實偷你鑿子、翻車將我軋斃、劉某更不示讓、至觸狗子痴性頓發即躺在車輪以下、即云若果偷、車過將我軋死、若未偷、必有神佛保佑、當執鞭將驚、車輪即從李某腰膀處軋過該車遂驚逸不停、李子見車驚逸、即立起日我未偷吧、遂急行追車去矣、見者莫不稱奇、

警局長維持交通

【錦州】縣警務局胡承祿局長、現以縣街狹窄、而來往行人、及車馬等、均日增多、對車馬之狂馳、而行人稍一不愼、即易發生交通不辭之事件、玆爲免除交通慘禍計、現嚴厲施行、左側通行、除令交通警、嚴厲指揮外、併大勢宣傳、貼張標語、撒散傳單、以期共曉而可免生交通不辭事件云、

哈爾濱警察廳 警官大異動誌

【哈爾濱】警察廳管下之指導官級警佐及巡官、大異動如左、

哈爾濱警察廳 警佐 別府誠之 命南新署辦事

哈爾濱警察廳 警佐 和田富彥 命南新署辦事

警佐 森國朝 命哈爾濱警察署保安科安寧股長

警佐 川上藤松 命哈爾濱警察廳刑事科兼警務司辦事

警佐 大橋春吉 命香坊警察署辦事

警佐 濱邊吉彌 命警察廳特務科兼警務科辦事

警佐 上原弘 命正陽署辦事

巡官 宮崎等 命警務科兼衛生科辦事

巡官佐藤一郎 命水上警察署辦事

巡官 森山進 命新安埠署辦事

巡官 高橋直三郎 命北新署辦事

巡官 北田茂 命警察處辦事

巡官 小田聲 命經緯署辦事

巡官 曾子金副壽 命南崗署辦事

巡官 古廣靜雄 命太平橋署辦事

巡官 久澤榮通 命顧鄉屯署辦事

巡官 宮地謙吏 命松浦鎭署辦事

市署建設 苗圃事務所

【哈爾濱】哈爾濱之都市計劃、目下不遺餘力、惟對於公園之設施、道路之建設、須植樹木、故預定着手苗圃養成、在王兆屯國有地二十四萬平方米突、於解冰後在該地設苗圃事務所、倉庫工人宿舍、通路周圍柵之築造、所栽樹木、爲朝鮮唐松與奉天唐松、朝鮮山櫻白樺等三十餘種、此項樹木育成、再移植於街路兩側及公園內、現實綠化之哈爾濱市計劃、經費爲六萬元云、

電促新縣長履任

【通化】徐縣長因公殉職各節、屢見報載、玆省當局、以遺缺未便久懸、特調輯安縣長劉天成、轉任斯土但聞劉氏在輯、素有愛民如子、勵德善政之風、今次轉任通邑、實萬姓歡欣、地方福星至矣、惟聞輯境挽留情殷、本埠農商各會、昨二十七日特電省府、速促該氏履新、亦免萬民企望、玆將該電原文誌後、安東省長鈞鑒聞輯安劉縣長、轉任通化、民等欣幸萬分、緣劉公勤政愛民德望素著、凋弊貧困之區、非循良幹練之才、莫能救濟、務乞速飭履新、以蘇涸鮒、勿聽輯安挽留爲感、通化農商教育會恭叩沁云云、

長途接力豫告

新京 吉林

驛傳馬拉蓀

日期 五月十九日（星期日）

賽團（滿人 日人）各省市對抗 各都市對抗（每團十名）

出發點 吉林省公署前面 決勝點 新京西公園正門

主辦者 盛京時報社 新京日日新聞社

後援者 滿洲國陸上競技協會 新京体育聯盟 滿洲馬拉蓀聯盟

體育欄

世界各國田徑最高紀錄 芬蘭

項目	記錄	保持者	日期
百米	十秒六	叩保內	一九三二
		哈魯梅	一九二四
二百米	二一秒八	司道蘭特寬勒	一九三三
四百米	四八秒三	司道蘭特寬勒	一九三三
八百米	一分五三秒三	米喀森	一九三三
千五百米	三分五二秒	拉路格	一九二八
五千米	十四分十七秒	李智年	一九三二
萬米	三十分六秒二	諾米	一九二四
高欄	十四秒四	蘇司退特	一九三一
中欄	五三秒九	A耶維能	一九三四
四百米接力	四一秒	芬蘭隊	一九三一
千六百米力接	三分十九秒三	芬蘭隊	一九二三
跳高	二米〇一	叩道克斯	一九三四
跳遠	七米五一	道拉毛	一九三四
三級跳遠	一五米四八	支勞斯	一九二四
撐竿跳高	四米〇三	林德路特	一九三一
鐵球	十五米九二	K耶維能	一九三二
鐵餅	四九米六八	叩道克斯	一九三四
標槍	七六米六十	M耶維能	一九三四
鏈球	五三米七七	飽厚勒	
瑪拉松	二點四三分五五秒六	布拉歐門	一九二三
十項	八二五五四七五	A耶維能	一九三〇

運動研究 網球打法（續）

第三圖〇巴布哥克女士之直展不可、立壓球將移至抽球時、因左肩須要後退姿態以腰爲忠傾至前方擊球時球在身體前方、爲保持身體之平衡、須注意左手與左脚之使用、

第四〇圖德斯蒂法尼君之逃躍壓球對球旋後退、持球板準備鞭答、於此時右手抽球、最須注意、與跳躍同時右手昂至背後、腕肘輕輕屈曲、右腕移至抽球時、肘之屈曲、非至伸

第五圖M、斯理穆之正手抽球請注意球板運至前方之腕肘之美姿姿態、此圖表示對球保持四十五度之角度而抽球於前方

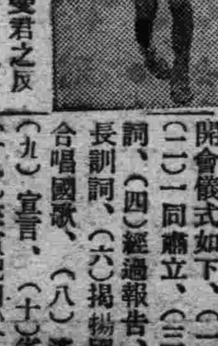

第六圖田、〇、保布曼君之反手斬球 請注意右肩面於網側、持網球、伸長腕肘而抽球、爲支球板、且對球給予後退力、須切球、（完）

冰球比賽 加軍制勝 滿醫敗退 結果十三比零

【東京卅一日電】加拿大對滿洲醫科大學氷球賽、卅一日午後、假芝浦氷球場舉行、滿洲醫大、攻防是務、乃加軍猛攻、仍不能支持、結果以十三比零、加拿大制勝、

体聯事務局結盟式 舉行紀念事業 長途競走球術比賽

【安東】滿洲帝國體育聯盟安東事務局結成式、定於三十日、在省公署庭前舉行、並於同時舉辦紀念事業、長途競走及比賽球術、聞長途競走、各方報名參加者之人數、計一般市民十五名、男學生四十五名女學生十八名、球術比賽參加者、計林中、滿商、縉私局、稅關、商中、航政局、水警局省公署、等組云、

体聯結盟式 儀式詳誌

【安東】滿洲帝國體育聯盟安東務局省事結盟式、於三十日上午十時、在省署庭前舉行開會儀式如下、（一）一同着席（二）一同肅立、（三）結成式之詞、（四）經過報告、（五）理事長訓詞、（六）揭揚國旗、（七）合唱國歌、（八）遙拜皇帝、（九）宣言、（十）省長訓詞、（十一）來賓祝詞（十二）閉會詞（十三）紀念撮影、（十三）散會

少婦不守閨門訓 夫家險遭不白寃

【西豐】本邑北大街住戶楊聖言氏、家境富裕、世代書香品格高尚、絲毫不苟、深爲一般人所景羨、前年經媒人、與其長孫、聘安本城西門外、任起之女爲室、於去年舊歷臘月十二日過門、該女現年十八歲貌僅中姿、賦性淫蕩、楊姓世守清白、此女行爲、大爲家人所不滿、禁其歸寧、該婦淫性不得逞、鬱鬱寡歡、其婆母恐憂成疾、乃慫恿翁姑、暫令歸寧幾日、以散其心、翁姑因愛孫媳心切、亦默然允許、孰意該婦、竟從此私奔、楊任兩姓勸起交涉、嗣後在四區境內、將該婦找回但該婦知婆家閫法森嚴、難受拘束、勢必與楊家脫離關係不可、又恐此志不達乃與一般情夫、設計陷害夫家乃在警局報告夫家、窩藏欒性巨匪、謂搶本街東永茂義和盛要犯警局未詳底蘊、派多數警士、於二月十二日晚十時許、往楊家逮捕、楊宅並無欒姓其人、即其親戚中、亦無欒姓者警局乃將楊家人口全數帶回警局、訊問根究、而楊聖言乃將孫媳淫蕩私奔情事、向袁局長據實陳述、袁局長始了然、此係設計害人、將楊家全數人口釋放回家安度、但楊宅飽受虛驚一塲、楊宅因受此不白寃枉氣忿難除、乃將該婦之背後、設計代謀一般情人、在警局司法及縣署各機關、呈控徽辦、以安良民、現有多數魯仲連出而調解、此事或不至擴大云、

評戲園加演魔術

【吉林】社會日見改良、藝術界已日漸進步矣、新奇幻術魔術、已經使人驚訝不已、吉垣樂天魔術團主任、係韓敬文之同藝弟兄、富有幻術之精神每日鍛鍊、頗爲各界所願賞顧前十餘日、曾在水門洞子內丹桂茶園表演一次、多得票資、大爲各界歡迎、表演二日即不出演、吉垣各界、多以爲憾事近來新慶大戲院中張美艷、小楊月樓等、作藝評戲之人、已倣照樂天魔術團之幻術奇術魔術等等、練習追逐、以期與樂天魔術團、並駕齊驅、獲得厚利、編排火燒紅蓮寺評戲、加演幻奇魔術等術、於昨日（二十八）表演、以來、頗欠佈置、一切不及樂天魔術團多矣、樂天魔術團、對於新戲藝員表演魔有種種之批評、將對該團主提出質問、

又樂天魔術團、新京及吉林商埠地日本劇塲、均先後將該出演、聞先在吉垣商埠地表演後、再赴新京出演、該團共有幻術家王敬存、魔術家鄭國燕等、可與數年前亞細亞組韓敦文相較、頗有可觀之價値云、

專賣署整頓緝私

【吉林】滿洲國實行鴉片公賣之旨、係寓禁於征之意實行以來、成績甚佳、近來因經濟寄聚之關係人民爲圖厚利甘願以身試法、濯販私土、烟燈擺列、營業顧客、殊違國家鴉片公賣本旨、現吉林鴉片專賣署爲恐私土流入各零賣所內、及防吸烟人購食私烟計、特實行吸戶購買摺、購一次由零賣所寫列摺內蓋章、甲乙月平均、如相差懸殊、既調査其是否購買私土、零賣所於其購時、亦列入零售冊內、分生土熟膏、凡屬以上印刷品、完全由鴉片同業公會印刷、以昭一律、分發各鴉片零賣所應用、有此詳細之手續、同時對於緝私方面函請吉林警察廳協助、並規定警察、如能緝獲私土甲以十分之三提奬、給酬警察人員、以資激勸、於是近來之私土査緝非常緊張、私烟館大爲狼狽、

縣署改良豬種

【海城】縣公署、前由省公署實業廳、發下巴庫夏豬種十口、及於今二十三日、即由縣通令縣農會、轉飭三、四、五八、九各警察署、督令村民、如有飼母豬者、須趕速交配、以資提倡實業、而便改良豬種云、

洮南市面蕭條

【洮南】縣入春以來、因錢法奇緊、商況不佳、各種營業蕭條已極、賣項不好、入不敵出、大小商號、荒閉者百餘家遷移外縣者亦復不少、市房空閒者甚多、有地方責者、若不速爲設法維持市面、前途難抱樂觀矣、

道院成立大典 汽車顛覆慘劇

【公主嶺】本街卍字會茲經懷德城新捌道院函知於本月二十七日爲舉行道院成立大典事宜該會聞係善舉、豈居人後、於是集合善士二十五人依約參加以襄善舉、月之二十六日、包乘鐵板汽車、平安抵懷、翌日屆期、舉行成立參佛大典、是日竣事、旋於二十八日、由懷返嶺、下午二時駛抵三門傅家屯不意汽車顚覆、車重人夥五相傾軋、負傷數人傷、重者査、王公濟胳臂碰折、韓德馨肩膀摔吊、董隆徹頭部撞腫、劉四思身手負有重傷、輕者五六人均被挫折碰撞並未負傷、其餘數人安全無恙、彼時換車到會、現經該會醫生調治、諒吉人天相、霍然可期、常聞鐵板汽車顛覆、必發生危險、此次竟無意外、足見善人天加護佑信不虛矣、

商務會選出會長

【陶賴昭】本站商務會、每屆二年改選會長一次、於建國之前、復源公經理、王香圃、爲商務會會長、任期來滿、請假回籍、乃歸前民國委員制辦理會事、後因胡匪充斥、在本站收降、客籍商號完全停業、市面蕭條、會事無人應付、臨時有前任副會長、張岳五、暨同辦理會事、而商務會會員公同議妥、通函各機關、約定三月十日開選、時日下午一點鐘恭請、行政官長駕臨監視選舉屆時特區八區警署官長、蒞席監視、當衆開匭、東盛茂經理孫壽臣、得票最多、當選爲本站、商務會會長、茲査孫氏、前在北平、經商多年、素有經驗、對於地方非常接洽、此次任職、必有一番整頓云、

股匪夜襲 黃花甸

【鳳城】鳳西第八區黃花甸爲該區人烟稠密、四民安居樂業、自建國以來、五八區不啻世外桃源、究其因果、實賴自衛團首領團員竭力保護、有以致之、匪雖垂涎日久、迄今三年、並未侵入、突於本月十九日晨五時、尹匪福祥率羽黨二百餘名、衝進該村、當經自衛團隊長王德恒、率隊奮勇抵抗激戰三小時之久、幸經保長趙九峯保副王世坤聞報、帶馳援、督同青河口大前堡兩村團長、內外夾攻、始將該股匪擊退、但此役被匪焚燒民房七十餘間綁去肉票趙鳳陽等五名、團丁戰死者三名負傷二名、居民被殺三名、現下自衛團正在尾追之中、能否一鼓蕩平、容訪再誌、

又鳳城遼岫綦匪、合攻八區杏鳳西八區七甬碑村、忽於月之十五日、遼岫及九溝峪村股匪平日王打的好天德北國海龍等夥、計三百餘名、攻入該區七甬碑村姚家溝、當經自衛團團董趙九峯、督同率該村于洪兩村團長一百六十餘名、星夜馳堵、迎頭痛擊、匪勢不支、即行潰退、是役斃匪三名、打下人票二名、團丁負傷一名、若非該保長調度有方、擊潰股匪、八區治安、將不堪設想矣

縣署派造林委員

【錦州】錦縣公署、爲按昨年之成案、併使人民對於造林之努力、近將氏派員赴各區指導、每區派遣委員三名、（昨年每區二名）、今次爲擴大起見、乃增派一名、現正檢派委員中、日內即可赴各區實地指導云、

愛護村團體來金

【金州】於三月廿八日午前九點四十分許、有北滿愛護村長團體一行人員八十八名、由洮南鐵路局幹旋之下、來金視察、當由民會會長曹冠甲氏、關於會務行政、有所發表報告講演、並至各機關視察、旋於該日午後五點許、全體離金赴連埠云、

金州農會開會議

【金州】民政署署長兼農會會長山口倭太郎氏、曾於三月二十六日二十七日兩日、在該署樓上、招集管內十三會會長、開催本年度農會通常總會之事宜、關於昭和十年度歲入歲出預算事件、並十年度事業計劃事件、及昭和八年度收入支出決算報告、再及八年度事業經過表決承認事件云、

南金書院理事會

【金州】南金書院院長柳原勘次郎氏、曾於三月二十八日午前十點三十分、在城內圖書館、招集財團法人各理事、開催本年度之理事會、關於財團法人之南金書院、並財團法人圖書館之昭和十年度收入支出預算事項、並昨年度收入支出決算事件報告一切事件、有所會議報告表決云、

瀋水醫壇

來稿無句過點二百字不錄

讀者問病

大主筆鈞鑒、貴報自闢醫壇以來、濟人無算、眞世人寶筏、敝人現年二十三歲、於十五歲時、因閱邪書、悞犯手淫惡癖、當時不知爲害、至二十歲結婚時、方知爲害、痛心戒除、惟交媾而早洩、每勃起即遺精、究其原因、是受手淫蹂躪、精關不固所致耳、但不知用何良藥、方能治愈、懇請海內名醫、賜一良方、得脫病魔、則感大德無涯矣、專此即頌大安

敝人萬德義候於營川

○○○

大主筆轉全國名醫均鑒、敝人於數年前即患淋疾、因其間經西醫治療、似已痊愈、不料今春又覺稍癢、且於二週前、又復涉足花叢、是以淋疾大作、每日淋漓不止、且每於早四時前後、必大起作痛、自夢中驚醒、雖經西醫注射數次、並未見効、現在仍流白色膿液、深恐由此轉重、變爲慢性等症、則不好治矣、爲此懇請全國各大名醫、早賜良方、無任幸甚、

悔遲生謹白

○○○

盛京時報大主筆先生鈞鑒、敬啓者、自貴報設立醫壇以來、頗爲社會歡迎活人無數、實成病者之寶筏也、鄙人現年廿歲尚未成婚、不幸於上月臉上忽起紅點無數、三五日後即出白頭屢消屢起、每逢洗臉痛癢非常、鄙人任事商界、懇請大主筆先生早日照登、望祈海內諸大國手賜一良方、是鄙感德無涯矣、此請撰安

鄙人李富邦待教本城小北關

○○○

敬啓者、鄙人家慈進六旬、三年前、因生閑氣、致而胸悶、繼而氣噎、後月餘喉內起一疙瘩、狀藏子大小、偶遇氣悶則即隆起、呼吸艱難、心如平順、亦漸縮小、然仍噎塞、痛苦非常、百藥無效、請國內大醫士、速爲指教、以期早愈、感德無涯、謹此佈意、

史瑞亭候教於營川

○○○

大主筆先生恩鑒、啓者自貴社設醫欄以來、又蒙名醫國手繼次答復、實乃濟世之慈航也、余自十四歲時、患有口臭症初起未治、至二十歲身上亦有此味、經醫治云、有謂胃病肝病者、有云肺病者、連服湯丸藥數劑、功效毫無、又兼腎虛冷氣短痰虛汗、不悉何經病症懇、祈大主筆照登、敬請海內外國手、詳考方書、示一神方、並叙明病理由、則感恩不盡矣、專此順頌近安

敝人溫子祥候

○○○

大主筆先生鈞鑒、啓者自貴報設醫壇以來、活人無數、誠渡人寶筏、敝人犬子、年方六歲、自產後、其母即有病、連病年餘、醫藥罔效、竟而故去、敝作嫁在外、拋子只賴、敝母撫養、敝妻死後、小子病不離身、一疾未愈、二病臨身、時下左耳、原先患生耳滴、後在耳後、亂一窟窿、四外陡邊、深有六七分、非濃即血、已竟年餘、神藥無效、被其牽連、口眼歪斜、敝實無法、故不揣冒味、望海內諸大醫士、賜一良方、拯救犬子早脫苦海、則敝闔家感恩沒齒難忘、

敝劉輔臣待教於安東

答劉烈臣君（朱西園）

烈臣君鑒、據述閣下之患、屬爲痔漏是、症得自房勞太過飽酒厚味、發辣多食、或坐臥潮地、而得者多、常久不愈、痛苦何堪、今擬有效之方、試服如何、內服藥方、槐花三錢地榆三錢炒歸三錢酒芩三錢生地三錢川連二錢青召三錢防風三錢荊芥三錢赤芍三錢生草二錢大貝四錢以上水煎空心服之洗藥方川椒艾叶葱白鮫蛤皮硝齒莧茄根各三錢水煎薰洗之上藥方生乳沒面輕粉海標硝寒水石煅龍骨各五錢梅片一錢共研細面上之

答自瀋大西邊門外大吉來醫室

答榮久君（范精一）

詳査君疾、心痛已久纏綿未險、又兼左腹作痛、以手按之、稍疼之病由、原以肝氣滯鬱痞結胸膜、逆衝心包、是以心部作疼、陷於少腹、盤結難通、故而左腹結硬作疼、方用、枳實三錢姜夏二錢金鈴子二錢瓜蔞五錢靈脂三錢元胡二錢半郎片三錢沒藥二錢半射香二厘入藥沖服以上藥煎服

答蓋平咸春堂

答靜如君（薛景春）

靜如君鑒、據述咳嗽一症、每屆春季、舊病復發、此乃因肺熱未除、所致、因肺爲五藏之華蓋、主清、今値春風一至加以陽氣之燻蒸、而肺失其淸肅、以致咳嗽、多痰、氣喘之等症、茲擬一方、請試服之方用、括蔞子二錢半夏二錢麥冬二錢半杏仁三錢橘紅三錢貝母二錢半五味子三錢桑皮二錢黃芩三錢甘草一錢水煎服之

答於奉天大北邊門外共榮學院漢醫專修科

答趙東方君（于振三）

閣下現年、廿四於三年前結婚、因房事過度、致患吐血之證、醫藥血愈、而致咳嗽、於小腹右邊有一疙瘩甚硬、等云、按失血家、十有九咳、貴恙、緣由、內傷者、七情色慾、先傷其血、後傷其氣、而成斯病之原也、夫血者、火化之陰汁相濟、相養、水火不濟、則血傷、血不養氣則水竭、則津不調肺、血傷、則來剋金、金被火剋、不能行其制節、於是在下之氣、始得逆上、氣即逆上、則水津不能隨氣下布、凝結爲痰、致有疸疙之癥耳、理宜、建中氣、生津液、胃津上輸於肺、肺滑而咳自平、肺調而氣自順、然疸疙亦能化解、此固足以安之、方用、麥冬一兩半半下六錢洋參三錢廿草三錢沉香三錢檳榔三錢只殼三錢香附四錢引用生姜三片大棗六枚水煎服

答自濱江省德慶益

答趙雲階君（馬在文）

閣下染淋症、並未作尋花問柳之遊、而得斯證云爲風火所致、亦有因也、然淋症最不易治、不只膀胱尿道有毒氣即血脈管膚亦受也其果愚妄開一法請敬服之、不至於不減毒氣也木通三錢生草三錢滑石四錢木瓜三錢當歸四錢黃芩三錢石菖蒲三錢懷膝二錢連翹三錢花粉四錢龍膽草四錢焦栀三錢防已四錢草薢四錢水煎服之、

瀋水南關日新館寄下

答葛慶餘君（孫秉卿）

經云、腎爲先天之根本、人生之强弱壽夭、由腎臟之虛實以爲判、幼年無知、美色當前、所欲不遂、每多流入手淫之惡習、輕者患病、重者傷生、靑年人誠不可不切戒也、閣下年方念五、正在少壯、晝夜咳嗽面如灰土、精神頹靡等症、乃由十四歲患手淫傷腎過甚所致也、如不急治、虛癆立成、刻下須直起急追、澄心寡慾、兼服保肺寧嗽、補腎生精之劑、庶可支大廈之將傾、挽狂瀾於既倒也、大百合四錢川貝錢半貢膠二錢遠志三錢桑皮叶各三錢杭芍三錢元參三錢丹皮一錢甘杞果三錢大芸四錢楮寔三錢味子錢掘双蛸三錢盛沉錢半紫苑三錢元苓三錢覆盆子三錢山藥四錢三仙各三錢熟地四錢北沙參三錢砂仁錢半寸冬三錢貢桂錢粉甘艸錢共爲細面外加核桃仁二兩搗勻蜜小丸每日服二次每次服三錢溫水加鹽少許送下

答於奉天鐘樓南同利生藥莊診病室

答魏巨川君（佟潤林）

巨川君鑒、據問之證、蓋由七情內傷、氣滯於中、經云醉飽入房、氣結肝腸、或過食辛味、蘊熱於內、重濁不得下降津液涸結、則大便燥結、便鞕或肛門、內破及瘀血隨便而下、當以舒氣潤燥之藥治之、枳殼四錢歸尾四錢麻仁四錢桃仁三錢郁李三錢川軍三錢大艽三錢防風三錢皂子三錢生地四錢白芍三錢人參三錢炙芪四錢爲面蜜爲丸桐子大每服三錢

答於奉天大南關天益堂

北平來薰閣書店大廉價兩月

本店開張故都垂六十餘年向蒙士林惠顧茲爲酬答雅意特別舉行大廉價辦法如下

（一）本店印行及古今小品印行會出版之書按定價七折

（二）本店印行下列三書按定價八折

（1）古史新證王靜安稿本

（2）古文聲系孫海波編

（3）雙劍誃吉金圖錄于省吾編

（三）售書按定價一律八折

（四）經理發行中央研究院歷史語言研究所出版刊物按定價八折

（五）代售全國各學術機關出版刊物原售實價廉價九折

（六）代售各私家如上虞羅氏武進董氏等新印書籍原售實價廉價九折

（七）廉價期限自民國二十四年二月十五日起至四月十六日止國外展期一月

（八）本店新編第四期書目及經售全國學術機關刊物目錄方志目錄函索即寄

本店開設北平琉璃廠一八〇　電報掛號五六五一

吉光金庫代理店　內田洋行器械部　奉天加茂町一五　電話二三四九番

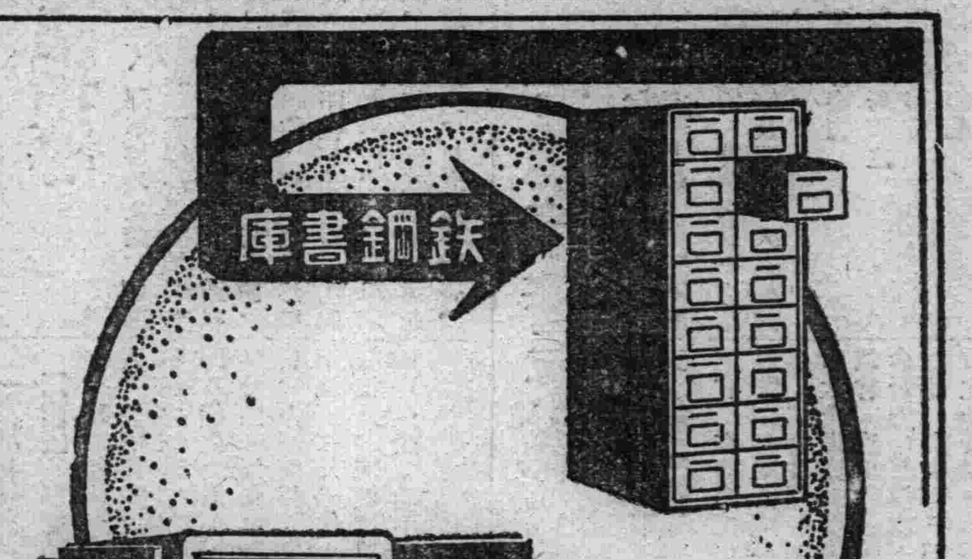

滿洲電業股份有限公司 奉天電業局啓事

本局茲因滿洲電業合同對於用戶裝燈特別優待事屬創舉機會難再希望欲裝燈或添燈者速來報裝爲盼除另單宣布外特再登報聲明

優待期間　自四月一日起至四月三十日止　優待種類　一、租料表燈　二、自料表燈——以新設三盞至五盞爲限新增設在三盞以上者

⊙優待辦法⊙

一、租料表燈

（一）保證金—每一燈收國幣壹圓（報裝時先納報撤時發還）

（二）安裝手數費—每一燈收國幣五角（免收）

（三）裝表工資—國幣壹圓（免收）

（四）借與燈泡—每裝一燈借與燈泡一個（但限一次）

二、自料表燈

（一）保證金—每一燈收國幣壹圓（報裝時先納報撤時發還但機關法團與有房主擔保者免收）

（二）裝燈試驗費—壹圓（免收）

（三）裝表工資—國幣壹圓（免收）

（四）局料局裝時—僅收材料實費

（五）借與燈泡—每裝一燈借與燈泡一個（但限一次）

⊙報裝處所⊙

1、中街營業所

一、東關營業分所

二、南關營業分所

三、西關營業分所

四、北市場營業分所

五、皇姑屯營業分所

六、南市場營業分所

七、工業區營業分所

電話（日）二三〇三號　（滿）三六四四　（滿）三三五三　二八三三　四二七一　（滿）二七九五號　四二一五　五一一四　三二五九

本局營業組織概要附列於左用電諸位如有詢問事項請逕向各處接洽可也

營業課

部別	事務	電話
營業係	監督營業所及其他不屬於下列各係之事宜	滿二〇八一二三三番轉八號
調定係	關於電燈表計算事宜	一六號
內線係	關於査電燈表裝折費並屋內線絕緣試驗之整理事宜	四五號
外線係	關於送電線路之修理事宜	四〇號
電力係	關於電力裝折之手續及工作等事宜	五〇號
集金係	關於徵收電費退還押金並因欠電費之剪線及接線事宜	五四號
營業所	關於電燈電表裝折移換之手續及路燈泡之更換屋內故障之修理等事宜	五一號 五二號 五三號

撫奉汽車增回數

改正時間　增車運行

由四月一日起

貢獻　改善

●閉鎖舊撫順營業所在撫順驛營業

●奉天驛及車內亦均發賣車票

●星期祭日奉天發及撫順發開駛東陵行臨時增加

發車時間表

奉天驛前發	千代田通奉天營業所發	撫順驛發
時	▲7.00時	▲7.00時
8.00	9.00	8.00
9.30	10.00	9.00
10.30	11.00	9.30
12.00	12.30	10.00
13.00	13.30	10.30
14.00	14.30	11.00
15.00	▲18.30	12.00
16.00		12.30
17.00		13.00
18.00		13.30
		14.00
		14.30
		15.00
		16.00
		17.00
		18.00
		▲18.30

行運月(6.7.8.9)季夏限者印△有

詢問諸事請向左列地址

奉天千代田通四〇番地　奉天自動車營業所　電話五七八三番

奉天驛案內所　電話二三四一番

撫順驛案內所　電話二八七三番

帕勒托（發售民的）

不久便可康復

病後疲憊無力。食慾不興。誠能日服帕勒托。則短時期內。自可康復如初。且有前後判若兩人之觀。

英商祥茂有限公司（大）　哈爾濱經理

PALATOL

瀋陽畫報

材料豐富印刷精美價值最廉

各省招募市縣鎭分社及代銷處待遇優厚每期三張

全月十二張報價本埠每月四角外埠五角

全年捌扣半年九扣外埠函訂報費先惠　社址奉天大東關總局後胡同　滿電話二四八三號

經濟與產業

錦縣特產小菜（2）

錦縣公署實業股編

油蝦類

蝦油爲製小菜之主要原料、蓋蝦油之品質良否、關係小菜之風味優劣、（故製造小菜）者對於蝦油之原料產地、及製造方法、莫不特別注意詳加考究、蝦油係用海產白蝦或紅蝦製成、惟用紅蝦所製蝦油、品質較遜、白蝦亦名糠蝦、俗名白麻綫或霧蝦、屬節肢動物、甲殼類、胸甲類、發腳類、糠蝦科、一名醬蝦、體呈長形、色蒼白、頭胸部側扁、棲於沿海靜穩之淺底、多在泥底港灣而爲群、產卵在五六月間、於此時多網獲之、紅蝦亦糠蝦之一種、形性與白蝦同、惟其體色具淡肉紅色、俗名紅麻綫、產量甚多、紅蝦種類甚多、如青蝦、明蝦、蘆蝦、猿蝦、桃蝦、赤蝦等類是也、

白蝦爲營口縣二界溝（渤海灣）地方特產、他處雖有出產、亦遠不如該處所產品質之佳、故業小菜者、每於春夏兩季、均不遠數百里、派人前往收買、買妥後、即時攙加適量食鹽、因恐時久腐壞也、旋即裝船運歸、置於缸內、以器搗爛、極碎成泥、經過九十日醱酵、即成蝦醬、如需用蝦油時、即注以淸水、取其上浮者即成、是爲原油、注水二次者曰二油、其味較元油稍遜、蝦油風味最美、人多喜食用、不僅爲製小菜之原料、並可爲調味品、替代醬油之用、年節應酬、亦有作爲餽贈品者甚多、滷蝦（亦名蝦醬）其原料及製造方法、與蝦油相同、即製造蝦油、尙未注水之蝦醬、按蝦油滷蝦爲適於冬及初春、晚秋各季、食用之調味品、不僅風味鮮美、且富於滋養、至容易消化、振起食慾、猶其餘事耳、故遐邇人士、莫不樂爲購用、

菜類

▲小黃瓜即胡瓜一名王瓜、葫蘆科、胡瓜屬一年生草本、葉爲心臟形、淺裂如掌狀、有葉柄、互生、夏日開花爲單性、雌雄同株、合瓣花冠、黃色、子房下位、果實細長爲漿果、末有刺甚多、錦縣栽培黃瓜品程有二、即水黃瓜、旱黃瓜、與日本節或胡瓜形性相似、縣僅第二區北雙台子、大業堡、小業堡、石鷄屯、程廣屯、富有屯、李相屯、羊草甸子、第三區葛王碑、何家堡、小荒地、大薛屯大屯、二屯、三屯、等十餘屯、以旱田栽培之、以黃妙土爲適宜、五月上旬、科地作壠、旋以堆肥、壠闊尺餘、用長木滾鎭壓、點播種籽、下種四五粒、苗寸許、行第一次間引、每留二株、行第一次鋤草、放二葉時行第二次間引、株距一尺至一尺五寸、間引後行第二次鋤草、及第一次中科、與栽培水黃瓜不同、插架者甚少、葉生四五、即須摘心、初果亦隨即出現、以後側蔓勸加摘心、則結果較多、果期甚長、約二個月餘、須於淸晨日末初時、連同頂花摘取、選其小者（其長不足一寸）爲配製細小菜之用、稍大者爲配製粗小菜之用、蓋以小見形、取其細小多刺、便於鹽漬、且脆嫩適口、惟一日漏摘、翌日即長二三寸、不適於製小菜之用矣、摘取後更須注意、設法保持其固有碧綠本色、於摘取後、即時攙以適量小灰、再向小菜商出售、小黃瓜爲小菜原料、菜數中之最精者、錦縣特產、蓋其餘各項菜類原料、他處尙有出產、惟小黃瓜一項、關於辨別土質、選擇籽種、及種植栽培、施肥灌漑、摘取培製等手續、至爲繁瑣、稍有不合、與經營其他園藝不同、非素有經驗、別具會心者不辦、是以錦縣小菜、獨享盛名、良有以也（未完）

奉天工業地區之建設（一）

鐵西工業地與奉天土地股份有限公司

奉天鐵西工業地區經營之奉天土地股份有限公司三十日午後四時於大和旅館、招待新聞記者、說明該社設立經過、且關於將來之方針等均爲說述、各代表之意見如左矣、當日出席主要人物如左、

△關屋悌藏（滿鐵奉天地方事務所長兼該會社取締役）△後藤參事官（奉天市政公署參事官）△梅津理（奉天土地股份會社專務理事）△倉橋奉天地方事務所副所長△嘉多（奉天商議調査主任）△各報記者△上野支配人△鈴木庶務係△土屋作業係△山川係

爲該社經營上最適任者矣、等語次以座談之形式交換談話、該內容綜合如左、

會社設立經過

關于會社設立政策之樹立及大體之動機、倘滿洲國內設定工業地域、則定奉天哈爾賓之二大豫定地矣、而該工業地區者原最重、視都市計劃、並行奉天都市計劃、茲設定工業都市案、則爲樹立鐵西工業地之由因、於二年前（大同二年）第一期計劃之內容、豫定百萬坪、將來三十年隨都市計劃之發展豫定六百萬乃至七百萬坪之地域矣、而該會社之主要重要點爲法人關係及股本關係、

▲最初之提倡

工業地奉天案之創意者、第一爲關東軍、而當時關東軍移轉於新京、行政上之關係由奉天轉於新京、茲奉天之地爲發展上之起見、工業地奉天案、則爲有力提倡、殊奉天附屬地之狹隘滿洲國市政之發展等、最俾促進該案之發展、已工業地關係之必要條件之檢討勞力動力其他之案件已奉天商工會議所等亦爲提倡之點、則現在之關係、由提倡的範圍移於實際的範圍矣、則誘導日資本之問題是也矣、

▲日滿關係之問題

該會社成立後第一回之難問題爲商租、則地權之整理要長時日、按地權之正僞之檢驗、最爲難事、會社成立之遲延地權之關係等爲該一因、其他課稅關係等雖有必要案件、斯種事項考察全滿之課稅政策附屬地及附屬地附屬地外之差違不大、要非附屬地附屬地外之案件、爲滿洲國課稅方針上之關係、是亦必然當面解決之時機、工業保護上之關係等課稅上之關係隨市政發展亦自有對策、

關于創立套語

關屋取締役談

工業土地股份有限公司、其創立之趣旨、基於滿洲國工業發展之統制、遂行工業計劃且期建全的投資之誘導、以計日滿要衝地之新產業開拓、原該地域者爲滿洲國領域、而滿鐵收買該地域、茲設立新工業地帶、關係當事者、滿洲國滿鐵奉天工業土地股份有限公司之三者、專計創立事務、然該地域之關係爲新式形式、故創立事務之關係、不免廣汎複雜、殊日滿双互之公法的性質等全然爲新關係、政策的準備之關係、或關係當局間之事務等、籌備方針不容易、漸以三月十一日申請設立、茲已完了登記矣、

按奉天工業土地股份有限公司將來之事業目的、隨伴於滿洲國之發展、經營土地地域內之諸工業之勃興、極得期待矣、但地域之性質、因於複雜的事情及滿洲國之財政政策、仍難存未解決事項、大體之必要案件先存於日本之投資誘導、會社成立後得投資之發展茲初企圖內容之充實矣、

新專務梅津理氏多年在勤滿鐵、滿洲事變以來爲關東軍特務部之囑託、專研究工業土地股份有限公司之關係事務、故

昭和製鋼所

銑鋼一貫作業

由四月一日開始劃企的工作

【鞍山】爲日滿經濟機構完成立起見、且兩國產業上、及國防上重要的地位之昭和製鋼所、成立以來各方面均爲注目今次漸完竣第一期建設工事、由四月一日開始銑鋼一貫作業、按昭和製鋼所之建設工事開始爲大同二年製鋼年產豫定三十五萬噸、滿洲國最初之大量的製鋼也矣、茲慶祝國家的大事業之出發、則該製鋼所自一日午前十時於製鋼所內製鋼工場現場參列陸海軍關係各機關代表、舉行出鋼式先伍堂製鋼所長舉行鏈始式茲開始銑鋼一貫作業、同時壓延軌條、各新設工場于同時傾注全力、以應於滿日兩國之非常時鐵鋼之需要、實一九三五年日滿兩國經濟界上之一大記錄也矣、

新運費實施以後外粉充斥哈市場

北滿火磨業之生死關頭

【哈爾濱】北鐵新運費施行、哈市製粉業幾陷於死地、輸入粉轉而有利、三菱洋行輸入之粉約二萬袋以上、第一次約三千袋、已於廿七日早經京哈線至哈、一袋三圓二角、較當地之粉賤三角、輸入之粉爲金印月餅印、是以哈埠製粉界萬分恐慌、前曾提出嘆願書、因迫不得已又於廿八日面謁佐原新局長、請求設法挽救、總局態度極爲重視云、

滿日經濟會議

設置期定於五月初旬

【東京三十一日】關于滿日經濟會議已現地案廻附於中央、對滿事務局及關係各廳間爲審議中大體四月中作製具體案、隨該案同時由樞密院、奏請該條約案之御諮詢、而日滿經濟會議設於新京關于日滿經濟之提携統制、研究根本方針、設置期爲五月上旬、

三月下旬之日本內外貿易

輸出超過之變態現象

【東京三十日發】大藏省發表三月下旬日本內地及外地（朝鮮台灣）對外貿易概算如左（單位爲千圓）

輸出		八五、九六三	
輸入		八〇、七六四	
共計		一六六、七二七	
出超		五、一九九	
輸出	（增）	九、八一四	
輸入	（增）	八七四	
共計	（增）	一〇、六八四	

一月以降果計入超一六一、一六九、比前旬增減如左、

而重要品輸出入（日內地關係之分）如左記、

▲輸出

	金額		增減
小麥	一、〇六八	（減）	二〇四
罐頭	一、三三三	（增）	一六三
綿絲	八、三三	（減）	四六
生絲	一〇、六〇七	（增）	九一〇
綿布	一九、九五五	（增）	二、六二八
絹布	二、一〇六	（增）	九三一
人絹	三、八六九	（增）	九九
衛生衣	一、六五八	（減）	六三

▲輸入

	金額		增減
小麥	一、九五四	（增）	三五四
豆類	二、一五八	（減）	七五九
原油	二、四一五	（減）	一、七九七
棉花	二一、一八三	（減）	九一七
羊毛	五、六三〇	（增）	三、五〇二
鐵	七、〇二五	（減）	二、三〇九
機械	三、一二七	（減）	九三七
木材	一、五五七	（減）	三〇五

【概況】三月下旬貿易出超達五百十九萬圓、輸入最盛期中爲變體的現象、依據過去之記錄過去十年內三月下旬悉爲輸入貿易、未有出超今旬變體出超之原因因輸出貯藏、即輸出總額比前旬呈示約一千萬圓、其內容綿織物三百十四萬圓增、其他入品目悉爲增、該原因棉花綿布交換貿易之事情亦爲伏在、海外市場因日華關係前途呈示明朗性、

安東大豆上市狀況

【安東】安東大豆之過去五年間之輸出並上市狀況如左、而輸出爲第三位、上市呈最低之狀態、此因去年中之農產物不佳、爲最大之原因、比前年上市約減三成五分、輸出呈前年之半額狀態者、爲頗可注目之現象、

年次	輸出量（單位担）	上市額（單位石）
昭和四年	一三五六、〇四三	一、一〇六、六六三
五	二六六、三四五	一、二五〇、八〇七
六	八二〇、八〇八	一、六三八、九三一
七	九四九、〇二四	一、三三〇、三三〇
八	三〇六、三二五	一、〇一〇、九五〇

正金銀行異動

正金銀行二十九日發表支配人級之異動、（滿洲關係如左）

營口支配人朝比奈恭爾命歸朝、奉天支店支配人川上市松命營口支店支配人、大連支店支配人今川義利命奉天支店支配人、哈爾濱支店支配人尾上利治命歸朝、上海支店副支配人河村二四郎命哈爾賓支店支配人

日本對外貿易統制

貿易局顧問制度

【東京卅一日發】爲全球經濟綫之起見、商工省並行外務省內通商議會、計日本對外貿易統制之最高指導機關設置、已決定貿易局顧問制度、現進行事務的籌備、四月一日倶與官制決定公布該貿易局顧問之內容如左記、

一、由商工大臣之奏請、選定學識經驗者、內閣爲任命、一、顧問爲勅任官待遇、但現在官者爲現官同等待遇、

而大體方針扶助貿易統制事務主依囑民間有力者候補者爲井坂孝、鄕成立之助男、井上權日郎、安川雄之助、大河內正敏子、

現洋暴漲

影響市面經濟

【鐵嶺】中行國幣向與現同時日遷延遞演遞變、市商差異其値滯、市貨價乃不及於近來農作之特產物、市場上竟因付現問題、成不同行價之怪象、當軸爲體商艱暫留弗問、詎愈演愈烈、即以當商論國幣現洋、按註當贖因也而近來竟對收利亦現本核現角幣則不肯於及元之價亦照收矣且因購現不易擅自作堂、每元國幣兌現洋在當商自謂公道者竟多加至三角四分、由舊迄今、不過二月、即當商洋價已用一角三四分、增至此數、實足駭怪、幣價異同、對市面經濟、及國幣信用所關均鉅、望當軸有以限制之、以減民苦也、

繼火磨業請願後油坊洋灰亦請願

【哈爾濱】北滿哈爾濱市之二大工業、爲製油業與製粉業、自新運費實行後、製粉界迫於苦狀、會同當局提出請願書、而步製粉業之後塵者、爲油業、新運費未實施前、哈市油房八處、一日生產高約九千萬、新運費實施後、停止營業者五處、僅餘三處、一日生產高約三千枚、幾陷於不振之態、其原因第一爲大豆低落、第二運費減低、即三月中旬內地豆餅價値昻貴、原料大豆漸落、油房採算尙稱良好、豆餅價値平和、大豆價提高、油房勢必折本而西部線油房原料大豆、舊運費一基洛一圓零五分、新運費四圓、約低落三圓更以製品豆餅而論、舊西部運費一車（三十噸）六百二十七圓四角五分、新運費比舊減七十一圓七角五分、以上二種原因、油房實有難支持之態、最近或有救濟運動、而別開生面似難擬料云

【又訊】哈市製粉業油房業二大工業、前後相繼感得新運費實施後營業不振、而哈市操洋灰業者、亦爲南部線新運費低落、於營業發生支礙、大爲驚慌亦似有向總局陳情請願之勢云、

朝鮮對蘇交易

【京城】因滿洲國北鐵讓渡日滿兩國之對蘇交附物資每歲達三千餘萬圓、大部係滿洲國之供給、朝鮮亦期蘇聯交易之發展、可及的期輸出匯之發展現協議殖產當局、徵求各商工團體之意見、以計積極增加之方針、

中國之新關稅率

自六月一日實施

【南京三十一日】關於傳說自四月一日實施之中國輸出入關稅新稅率、據財政部方面之消息、謂新稅率、有新修正之要、更依稅制委員會之手整理中、到具體的決定、有相當期間、實施期豫定爲六月一日、

比利時國之通貨獨裁法

完全通過兩院

【布里塞爾卅日電】比利時上院對卅日內閣之通貨獨裁法案以絕對多數通過、於是政府案由此完全通過上下兩院、而貝爾卡通貨之減下自卅一日以後一年間實施云、

行市　一日

中央銀行市單

（三月三十日開市）

滙紐育	三〇弗二分一
滙倫敦	一志三片四分一
金票	一〇九圓二〇
鈔票	八五圓〇〇
滙上海	八七圓〇〇
滙天津	八七圓〇〇

條銀金標

倫敦銀塊現行	二八片二分一
仝 遠期	二八片一六分九
紐約銀塊現行	六一仙四分一
孟買銀塊銀行	六八留比……分

上海標金　午前

開市	八八四圓二
下行	八七四圓四
大價	八八七圓三
小價	八七三圓二
午後開行	八八九圓〇

各地錢鈔

奉天

●日站金票對國幣

	午前	午後
開行	九一五〇	九二、一〇
下市	九一八五	九二、五〇
大價	九一八五	九二、七〇
小價	九一五〇	九二、一〇
交數	二八万	四三万

●全國幣對金票行

九點	一〇九、六〇	一點	一〇八、八〇
十點	一〇九、五〇	二點	一〇八、三〇
十一點	一〇九、〇〇	三點	一〇八、二〇

●鈔票對國幣

	午前	午後
開行	一二二七〇	一二二二〇
下市	一二二五五	一二二三〇
大價	一二二七〇	一二二四〇
小價	一二二三〇	一二二二〇
交數	一八万	一七万

●同現行

九點	一二二、四〇	一點	一二二、四〇
十點	一二二、六〇	二點	一二二、二〇
十一點	一二二、七〇	三點	一二二、三〇

大連

●鈔票對金票（近期）

	午前	午後
開行	一三三八〇	一三二八〇
下市	一三三六五	一三二二五
大價	一三四〇〇	一三二九五
小價	一三三三五	一三一九〇
交數	二七二万	三八九万

●同現行

	午前		午後
九點	一三四一五	一點	一三二八〇
十點	一三四〇〇	二點	一三二八〇
十一點	一三三八〇	三點	一三三八〇
交數	万		万

●鈔票對小洋票現行

●洋現對鈔票現行

安東

●國幣對金票

	午前	午後
近期開	一〇九二〇	一〇八九〇
同下市	一〇九〇〇	
遠期開	……	……
同下市	……	……

開原

金票對國幣現行（午前）（午後）

九點	一〇九四〇	一點	一〇八
十點	一〇九四〇	二點	一〇八
十一點	一〇九四〇	三點	一〇八

新京（午前）

	午前	午後
●國幣對鈔票		八二一五〇
●國票對金票		一〇九四〇
●鈔票對金票		一三三七〇
●國幣對鈔票		八一一五〇
●現洋票對金票		一〇八八〇
●鈔票對金票		一三二八〇

哈埠

●國幣對金票現行

	午前		午後
十點	一〇九〇五	二點	一〇八六〇
十一點	一〇九〇五	三點	一〇八六〇

各地匯兌

●奉天城內匯兌

國幣匯上海	一、二二三〇
國幣匯中銀	……
現洋滙天津	一、二二六

●大連匯上海

午前	一〇〇三圓〇〇
午後	一〇〇五圓〇〇
大連烟台 午前	一〇〇一圓〇〇
午後	一〇〇三圓五〇

●安東滙上海 一二四〇圓〇〇

●奉天城內錢鈔

國幣換金票	六、〇〇
鈔票換現大洋	一、〇〇八二
哈大洋換現大洋	一、二二三
滙中交票換現洋	一〇八、〇〇
	一、二四

中外滙兌

	午前	午後
英日滙兌	一四弗七九仙四分一	
美日滙兌	二八弗一〇仙	
美國上海滙	三七弗一六分三	
上海日滙兌	三八弗一六分一	
上海美滙買	三七弗七五仙	
上海英滙買	一先六片一六分七	
美國上海滙	三四圓四分一	
上海市滙	三三七弗四分三	
美日滙兌	三七弗八分三	
英美滙兌	弗……仙	
上海東滙買	一三三圓八分一	
上海美滙買	三七弗六分一	
上海英滙買	一先六片一六分九	

天津張氏斷癮救苦金丹

經中央禁烟委員會張主席贈匾獎勵△天津市展覽會得特等獎（一百分）△衛生局化驗社會局給示保護△江西禁烟會化驗證書△湖南衛生局化驗海商會出證獎勵山西省署核准△湖北禁烟會化驗證書展會均得優獎海關化驗通行無阻△全國禁煙會及山東化驗證此丹專戒嗎啡金丹海龍音等毒及鴉片煙瘾有效△各省拒毒會試用有效△上十次用（重者二盒）分量均能將烟毒盡除△無痛苦覺中將瘾斷淨且飲食精神倍增、功和平、出售此丹已經六十八年、每盒一元二角、郵費加一、非似市上等、均有影印功效證明書以備函索、內附廣告價目、及所在郵票三分

◎招請滿洲各縣經理　總號天津法租界天祥市場二樓西面　分號奉天總理處城西馬路北頭宣講所　奉天軍署街路南

商標註冊　峻芝堂啓　電話四二一七

天津震泰報館招請各縣經理

代理處奉天津總號函索即付

照相專門

奉天城內鐘樓南

木村洋行分號

照像機　材料　批發　小賣

電話二一七一二

招待大連觀櫻會

每五百人　中彩一人

每金一圓　贈抽彩票一張

發賣期間　四月一日至十日

各物衣料減價一成

零頭五扣

敝店時常備有珍奇新鮮物品較他店是高超一等不來參觀丸見屋不足以說麽登

奉天市場正門

丸見屋毛絲店

電話三七九一番

張氏强坤金丹

金丹出世　婦人福音

此丹祖傳七世並由中西醫學校國醫科畢業張先生奉天省會警察局醫官、瀋陽縣醫務局醫官、現充醫士會董事兼鑑定醫藥委員、業醫十有餘年、男婦嬰兒均有心得又將素日經驗之效藥强坤金丹、修合售世此丹又經南滿醫科大學博士狄克博士化驗又在上海協合大房配製復經德國醫學博士狄克博士鑑定以實驗合服之無苦勞之味、舉凡經血不調、或前或後經行腹痛及經血淋漓、氣血虛損、五心發燒、心中怔忡、子宮寒冷、久不孕育、赤白帶下、崩漏不止等症、爲防假冒之徒、又呈請奉天省公署核准化驗註册特許本藥房獨售並無二處、請購者認明醫士之肖像、免受魚目混珠之弊、特登新聞紙以資佈聞、（每盒定價大洋貳圓）

總批發處奉天小西關　寶慶堂大藥房　發明者張夢九

歐美生乳藥

有兒無奶、其母必憂、但世有生乳、强身、補血之妙劑、此劑爲何、即歐美生乳藥也

藥盒印有飛艇爲記

【謹告假冒】

定價每瓶一元二角

總發行　奉天鼓樓南　歐美大藥房　西號

大連汽船出帆

●青島上海行（上午十一時開）

▲青島丸　四月三日

▲奉天丸　四月七日

●天津行

▲長平丸　四月二日

▲天潮丸　四月四日

●基隆高雄行

▲山西丸　四月三日

▲山東丸　四月十三日

●新瀉伏木敦賀行

▲河北丸　四月八日

▲河南丸　四月十七日

●元山芝罘清津雄基行

▲遼河丸　四月三日

●龍口登州行

▲龍平丸　四月三日

大連汽船株式會社

芝罘威海衛清津雄基船票發售處　日本國際觀光局奉天分局　日電二三九一四、二八六三

大和旅館出張所（日電四六一一）

全城內分局（日電三五〇三）

哈爾濱新京外各地日本觀光局

三阿波共同汽船出帆

●開往芝罘威海衛青島

▲十六共同丸　月　日

●芝罘威海衛仁川

▲卅六共同丸　四月三日

●開往天津

▲長山丸　四月四日

●開往仁川鎭南浦

▲長山丸　四月十日

大連市山縣通

阿波共同汽船會社大連支店　電話六九九一、五〇〇一

奉天浪速通二六　奉天事務所

惠通行出帆

●開往芝罘威海衛仁川

▲利通號　月　日

●開往芝罘

▲昌平丸　四月二日

●開往芝罘八角口

▲泰康丸　月　日

●開往門司宇品今治尾道

▲慶運號　四月十四日

惠通行　電話一一八、三八五二

大阪商船出帆

●開往門司神戶大阪（上午十時開）

▲吉林丸　四月二日

▲扶桑丸　四月四日

▲夏得雷丸　四月五日

▲烏拉爾丸　四月六日

●開往天津

▲朝熊丸　四月八日

●上海福州基隆高雄

▲福建丸　四月八日

●開往橫濱

▲志摩丸　四月五日

滿鐵沿線各站及各埠日本國際觀光局船票發售處

車船連運票（往復票車減二成船減一成）通用期限兩個月大連門司神戶間船票（買往復票價可減二成通用期限叁個月）

▲專屬貨物代辦處　各地國際運輸株式會社

大阪商船株式會社大連支店　奉天事務所

測量製圖機械器具一切

製作修理販賣

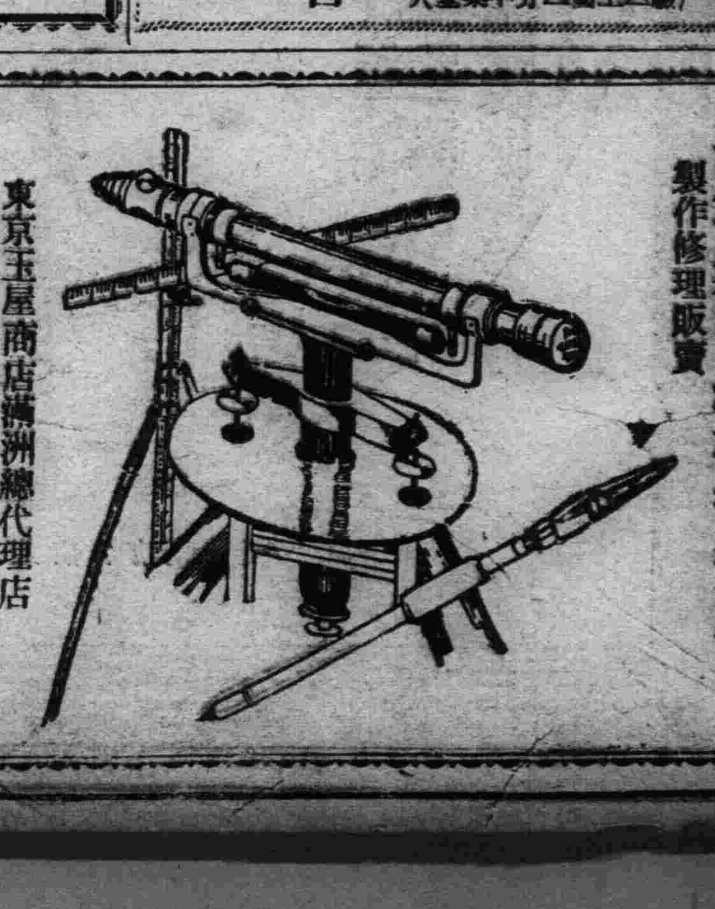

東京玉屋商店滿洲總代理店

水上洋行奉天支店

奉天若松町三ノ一番地　電話二三一一番

若素

宜胃腸兼榮養

毛髮長々不息、一面時々枯落、無稍間斷、與此同理、血肉・骨・膚・神經等均亦始終新舊相代。此新陳代謝之作用、如不能順利進行、則內臟衰弱、抵抗力減少、全身疲憊、結果招來種々疾病。

為謀疾病之根本治癒、非用能增進全身之新陳代謝與榮養、且加旺內臟之機能與抵抗力之藥劑不可、此為今日昌明之醫學所闡明之公理。據此公理、所得之酵素製劑『若素』非近代醫學界之世界的大發見而何。

宜乎、而今萬國名醫、莫不以『若素』處方於胃腸病、結核、產前產後之疾病、乳幼兒之疾病等、而捲起治療界之一大革命

世界治療界之新光明

宜於食慾不振 又宜 慢性衰弱

食慾增進‖如服用『若素』、即覺腹空、食慾振起、所食皆味美珍饈、因而遂使法國大醫勃阿斯博士驚嘆曰『祇是可云食慾素！』者也、肺結核及其他沈重病人、最以為苦且為危險之食慾的不振、賴此新靈藥始能完全救治矣、

胃腸强壯‖如服用『若素』、則弛緩而呆鈍中之胃筋、漸能恢復緊張、結果胃酸過多與減酸症均能痊癒、瀉痢・便秘之人均得常便、『若素』之所以能一劑而兼一切胃腸藥所有之作用、且能根本治癒長年難治痼疾、不外由『若素』獨特之除去病源之靈妙作用也。

衰弱恢復‖雖用如何美善之榮養劑或强精劑亦未嘗有効之慢性的衰弱症、一俟服用『若素』忽見奏効、即血色轉佳、体量旺加、較前判如兩人、令人驚訝、

榮養增進‖『若素』因將所有食品、所有榮養强精劑之全成分、綜合包含於一劑之中、且各該成分皆為微粒子狀而不待消化即能吸收、故雖為衰弱中之胃腸、亦能容易取之補給於全身始終保其適量。不止此也、與一般榮養强精劑之僅能補給榮養素一種、迥然不同、『若素』則能作用於榮養機能、造血機能以及全身機能、使之甦生、結果增進榮養上、有驚人之偉効。

宜於姙・產婦 又宜 乳・幼兒

母体保全‖姙・產婦如服用『若素』、對於惡阻・貧血・腎臟炎・脚氣・浮腫等諸症皆有豫防治療之効力、且無傷齒牙或早產・流產・小產之虞、同時使得胎兒乳兒健全之發育、

泌乳增大‖『若素』因含豐富之泌乳素故湧乳如泉、且成色至美、此項母乳所哺之嬰兒絕不患消化不良、骨軟化症、佝僂病等、

體質改造‖不得已而用牛乳或代乳粉等養育嬰兒時、每食餌混入以『若素』少量、則既成與母乳同樣美善之食餌故無起消化榮養上不良之虞、且育兒上省事非鮮、故縱為天生虛弱之兒童如給『若素』接連不息則、亦能改虛弱胃腸與呼吸器為强固、綠便或顆粒・粘液等不良糞屎均歸正常、不患風邪、体量身長均加速增大、竟成健美体格之兒童、

宜於勞働・運動・臨考準備

防止疲勞‖作事繁忙、易傷身体之人、如服用『若素』則朝晚不覺疲勞、精神爽快、動作輕速、渾身即是潑溂青春之表現、日常之食慾與性慾能如願遂行、夜則飽享無夢之安眠、誠非古今東西所有强精祕藥所能比擬之恩物也

精力之持續‖体育運動選手、如服用『若素』則能收如何偉大之効果、已為諸學者之實驗報告所証明、且為國際歐林比克比賽日本選手等屢次實証矣、『若素』之所以有如此之偉力、蓋其成分之富有能持續運動精力上最有効力且有益於脚氣治療之優秀維他命B及其他貴重要素等一事、固屬主要原因之一、惟更須特記者、乃為本劑特有『促進新陳代謝之作用』與『賦活細胞原形質之作用』所使之然也。

能率之增進‖此外『若素』有能使頭腦清晰、而增進記憶力之特殊的効果、故如服用本劑、則可提高事務速率、大有令人新添數手之概、故此乃近時不特運動選手且一般事務員考試準備中之學生等之所以最愛用者也。

藥價低廉

粉末 三十日量
日金 壹元六角
(用量每日三瓦…一瓶裝九十瓦)

總發賣店
榮養與育兒之會
日本東京芝公園十一號地

滿洲代理店
日本賣藥株式會社
支店 大連市浪速町
出張所 奉天加茂町

◀其他各地著名藥店皆有出售▶